

Informe Final Catastro Social Línea de Transmisión Eléctrica Maitencillo-Caserones

Región de Atacama, Chile

Diciembre 2010

GAC

Gestión Ambiental Consultores
ecology and environment inc.

Preparado por:



Gestión Ambiental Consultores S.A
Padre Mariano 103 Of. 307
7500499, Providencia, Chile
Fono: +56 2 719 5600
Fax: +56 2 235 1100
www.gac.cl

ÍNDICE

1.	INTRODUCCIÓN	1
2.	OBJETIVOS DEL CATASTRO SOCIAL	1
2.1.	Objetivo General	1
2.2.	Objetivo Específico	1
3.	METODOLOGÍA	2
3.1.	Áreas Geográficas	2
3.1.1	Localidades Catastradas	2
3.2.	Diseño de la Muestra	3
3.2.1	Universo de Estudio	3
3.2.2	Universo Muestral	4
3.2.3	Criterios de Selección de la Muestra Catastral.....	5
4.	PRESENTACIÓN DE RESULTADOS	6
4.1.	Presentación de Resultados Generales y Análisis	6
4.2.	Presentación de Resultados Generales y Análisis por Localidades	28
4.2.1	Las Porotas	28
4.2.2	Imperial Alto	44
4.2.3	Imperial Bajo	57
4.2.4	La Posada	71
5.	CONCLUSIONES	86

ÍNDICE DE TABLAS

Tabla 1: Número de Viviendas Totales en las Localidades a Catastrar	3
Tabla 2: Nomenclatura de Fórmula de Cálculo de Universo Muestral	4
Tabla 3: Procedimiento Para Calcular la Afijación Proporcional; 1º Paso	5
Tabla 4: Procedimiento Para Calcular la Afijación Proporcional; 2º Paso	5
Tabla 5: Resultados de Procedimiento para Calcular Afijación Proporcional.....	5
Tabla 6: Sector de Habitación	7
Tabla 7: Sexo Jefe de Hogar.....	7
Tabla 8: Estado Civil Jefe de Hogar y Sexo Jefe de Hogar	8
Tabla 9: Jefes de Hogar por grupos de edad quinquenales	8
Tabla 10: Edad Jefe de Hogar * Actividad Económica	10
Tabla 11: Estado Civil Jefe de Hogar.....	12
Tabla 12: Nivel de Escolaridad Jefe de Hogar.....	12
Tabla 13: Nivel de Escolaridad Jefe de Hogar * Sexo Jefe de Hogar * Actividad Económica	13
Tabla 14: Nº de Habitantes por Vivienda	13
Tabla 15: Media de Habitantes según Variables	14
Tabla 16: Título de Propiedad	14
Tabla 17: Dimensiones Viviendas	15
Tabla 18: Número de Piezas Totales.....	15
Tabla 19: Nº de Piezas Dormitorio	15
Tabla 20: Material de Piso.....	16
Tabla 21: Material de Muros.....	16
Tabla 22: Material Techo.....	16
Tabla 23: Abastecimiento de Agua	17
Tabla 24: Servicios Higiénicos	17
Tabla 25: Electricidad.....	17
Tabla 26: Combustible para Cocinar.....	18
Tabla 27: Telefonía.....	18
Tabla 28: Actividad Económica	19
Tabla 29: Ganado.....	19
Tabla 30: Plantaciones por Tipo.....	20
Tabla 31: Producción Promedio Mensual	20
Tabla 32: Actividades Ligadas al Turismo.....	21
Tabla 33: Oferta de Turismo * Actividades Ligadas al Turismo	21
Tabla 34: Fuentes de Ingreso Familiar.....	22
Tabla 35: Nivel de Ingreso Familiar * Nº de Habitantes por Vivienda.....	23
Tabla 36: Acceso a Fuentes de Financiamiento	24
Tabla 37: Acceso a Programas Sociales	25
Tabla 38: Pertenencia a Etnia	25
Tabla 39: Actividad Económica de la Población Indígena	25
Tabla 41: Participación en Organizaciones Sociales.....	26
Tabla 42: Tiempo de Permanencia en organizaciones sociales.....	26

Tabla 43: Previsión de Salud	27
Tabla 44: Acceso a Salud.....	27
Tabla 46: Sexo Jefe de Hogar.....	28
Tabla 47: Edad Jefe de Hogar	29
Tabla 48: Estado Civil Jefe de Hogar.....	29
Tabla 49: Tabla de contingencia Estado Civil Jefe de Hogar * Sexo Jefe de Hogar.....	29
Tabla 50: Nivel de Escolaridad Jefe de Hogar.....	30
Tabla 51: Nivel de Escolaridad Jefe de Hogar * Sexo Jefe de Hogar * Actividad Económica	30
Tabla 52: N° de Habitantes por Vivienda	33
Tabla 53: Media de Habitantes por Vivienda y Número de Piezas Totales y Dormitorio	33
Tabla 54: Tiempo de Habitación en el Sector	34
Tabla 55: Dimensiones Viviendas	34
Tabla 56: Número de Piezas Totales	34
Tabla 57: N° de Piezas Dormitorio	35
Tabla 58: Material de Piso.....	35
Tabla 59: Material de Muros.....	36
Tabla 60: Material Techo.....	36
Tabla 61: Abastecimiento de Agua	36
Tabla 62: Servicios Higiénicos	36
Tabla 63: Electricidad.....	37
Tabla 64: Combustible para Cocinar	37
Tabla 65: Telefonía.....	37
Tabla 66: Actividad Económica	38
Tabla 67: Ganado.....	38
Tabla 68: Plantaciones por Tipo.....	38
Tabla 69: Producción Promedio Mensual	39
Tabla 70: Actividades Ligadas al Turismo.....	39
Tabla 71: Oferta de Turismo	40
Tabla 72: Fuentes de Ingreso Familiar.....	40
Tabla 73: Nivel de Ingreso Familiar.....	41
Tabla 74: Acceso a Fuentes de Financiamiento	41
Tabla 75: Acceso a Programas Sociales	41
Tabla 76: Pertenencia a Etnia	42
Tabla 77: Participación en Organizaciones Sociales	42
Tabla 78: Tiempo de Permanencia	43
Tabla 79: Previsión de Salud	43
Tabla 80: Acceso a Salud.....	43
Tabla 82: Sexo Jefe de Hogar.....	44
Tabla 83: Edad Jefe de Hogar	44
Tabla 84: Estado Civil Jefe de Hogar.....	45
Tabla 85: Nivel de Escolaridad Jefe de Hogar.....	45
Tabla 86: N° de Habitantes por Vivienda	46
Tabla 87: Título de Propiedad	46

Tabla 88: Tiempo de Habitación en el Sector	47
Tabla 89: Dimensiones Viviendas	47
Tabla 90: Número de Piezas Totales	47
Tabla 91: N° de Piezas Dormitorio	48
Tabla 92: Media de N° de Habitantes, piezas totales y dormitorios.....	48
Tabla 93: Material de Piso.....	48
Tabla 94: Material de Muros.....	49
Tabla 95: Material Techo.....	49
Tabla 96: Abastecimiento de Agua	49
Tabla 97: Servicios Higiénicos	50
Tabla 98: Electricidad.....	50
Tabla 99: Combustible para Cocinar.....	50
Tabla 100: Telefonía.....	50
Tabla 101: Actividad Económica	51
Tabla 102: Ganado.....	51
Tabla 103: Plantaciones por Tipo.....	52
Tabla 104: Producción Promedio Mensual	52
Tabla 105: Actividades Ligadas al Turismo.....	52
Tabla 106: Oferta de Turismo	53
Tabla 107: Fuentes de Ingreso Familiar.....	53
Tabla 108: Nivel de Ingreso Familiar.....	53
Tabla 109: Acceso a Fuentes de Financiamiento	54
Tabla 110: Acceso a Programas Sociales	54
Tabla 111: Pertenencia a Etnia	55
Tabla 112: Participación en Organizaciones Sociales	55
Tabla 113: Tiempo de Permanencia	55
Tabla 114: Previsión de Salud	56
Tabla 115: Acceso a Salud.....	56
Tabla 117: Sexo Jefe de Hogar.....	57
Tabla 118: Estado Civil Jefe de Hogar * Sexo Jefe de Hogar	57
Tabla 119: Edad Jefe de Hogar	58
Tabla 120: Nivel de Escolaridad Jefe de Hogar.....	59
Tabla 121: N° de Habitantes por Vivienda	59
Tabla 122: Título de Propiedad	60
Tabla 123: Tiempo de Habitación en el Sector	60
Tabla 124: Dimensiones Viviendas	60
Tabla 125: Número de Piezas Totales.....	61
Tabla 126: N° de Piezas Dormitorio	61
Tabla 127: Media de N° de Habitantes, piezas totales y dormitorios.....	61
Tabla 128: Material de Piso.....	62
Tabla 129: Material de Muros.....	62
Tabla 130: Material Techo.....	62
Tabla 131: Abastecimiento de Agua	63

Tabla 132: Servicios Higiénicos	63
Tabla 133: Electricidad	63
Tabla 134: Combustible para Cocinar	63
Tabla 135: Telefonía.....	64
Tabla 136: Actividad Económica	64
Tabla 137: Ganado.....	65
Tabla 138: Plantaciones por Tipo.....	65
Tabla 139: Producción Promedio Mensual	65
Tabla 140: Actividades Ligadas al Turismo.....	66
Tabla 141: Oferta de Turismo	66
Tabla 142: Fuentes de Ingreso Familiar.....	66
Tabla 143: Nivel de Ingreso Familiar.....	67
Tabla 144: Acceso a Fuentes de Financiamiento	68
Tabla 145: Acceso a Programas Sociales	68
Tabla 146: Pertenencia a Etnia	68
Tabla 147: Participación en Organizaciones Sociales	69
Tabla 148: Tiempo de Permanencia	69
Tabla 149: Previsión de Salud	70
Tabla 150: Acceso a Salud.....	70
Tabla 152: Sexo Jefe de Hogar.....	71
Tabla 153: Estado Civil Jefe de Hogar * Sexo Jefe de Hogar	71
Tabla 153A: Estado Civil Jefe de Hogar	72
Tabla 154: Nivel de Escolaridad Jefe de Hogar	73
Tabla 155: N° de Habitantes por Vivienda	73
Tabla 157: Título de Propiedad	74
Tabla 158: Tiempo de Habitación en el Sector	74
Tabla 159: Dimensiones Viviendas	75
Tabla 160: Número de Piezas Totales	75
Tabla 161: N° de Piezas Dormitorio	75
Tabla 162: Media de N° de Habitantes, piezas totales y dormitorios.....	76
Tabla 163: Material de Piso.....	76
Tabla 164: Material de Muros.....	76
Tabla 165: Material Techo.....	77
Tabla 166: Abastecimiento de Agua	77
Tabla 167: Servicios Higiénicos	77
Tabla 168: Electricidad	78
Tabla 169: Combustible para Cocinar.....	78
Tabla 170: Telefonía.....	78
Tabla 171: Actividad Económica	79
Tabla 172: Ganado.....	79
Tabla 173: Plantaciones por Tipo.....	79
Tabla 174: Producción Promedio Mensual	80
Tabla 175: Actividades Ligadas al Turismo.....	80

Tabla 176: Oferta de Turismo	81
Tabla 177: Fuentes de Ingreso Familiar.....	81
Tabla 178: Nivel de Ingreso Familiar.....	82
Tabla 179: Acceso a Fuentes de Financiamiento	82
Tabla 180: Acceso a Programas Sociales	83
Tabla 181: Pertenencia a Etnia	83
Tabla 182: Participación en Organizaciones Sociales	84
Tabla 183: Tiempo de Permanencia	84
Tabla 184: Previsión de Salud	84
Tabla 185: Acceso a Salud.....	85
Tabla 187: Distancias al Eje de la Línea, sectores El Donkey y Merceditas	89

ÍNDICE DE FIGURAS

Figura 1: Fórmula de cálculo del Universo Muestral.....	4
Figura 2: Imagen de sectores Catastrados: Imperial Bajo, Imperial, La Posada y Las Porotas.....	90

1. INTRODUCCIÓN

El presente informe corresponde a una caracterización socio-demográfica de los grupos humanos ubicados en torno al trazado de la línea de transmisión en los sectores de Las Porotas, La Posada, Imperial, Imperial Bajo, Quebrada Algarrobal y Quebrada San Antonio, realizados mediante un estudio catastral de las comunidades del Valle del Huasco, en el sector donde el trazado del proyecto de la Línea Eléctrica Maitencillo Caserones atraviesa el río Huasco.

Se trata de un estudio estadístico de carácter social cuyo propósito principal es describir objetivamente desde un punto de vista social a los grupos humanos de las localidades Las Porotas, Las Posadas, Imperial Alto e Imperial Bajo, de la comuna de Vallenar.

Para tal efecto, en cada una de las localidades mencionadas se realizó un proceso de recopilación de antecedentes sociales vía toma de encuestas dirigidas a los jefes de hogar, con el fin de conocer la habitabilidad de la zona, materialidad de las viviendas, niveles de acceso a servicios básicos y actividades económicas desarrolladas.

2. OBJETIVOS DEL CATASTRO SOCIAL

2.1. Objetivo General

- Desarrollar una caracterización del grupo humano, mediante un Catastro Social en los sectores de Las Porotas, Las Posadas, Imperial Alto e Imperial Bajo a fin de establecer las condiciones de habitabilidad a partir del análisis de la información colectada.

2.2. Objetivo Específico

- Inferir las condiciones de calidad de vida, seguridad, ingresos económicos, nivel de educación y grupo étnico de la población local que habita en las localidades del área de influencia del proyecto en los sectores antes identificados.

3. METODOLOGÍA

La metodología escogida para la caracterización de la población que habita en las áreas de influencia del proyecto Línea de Transmisión, se enmarca dentro de las metodologías cuantitativas bajo la técnica de aplicación de Ficha Catastral, complementada con técnicas de la metodología cualitativa, tales como la observación y las entrevistas abiertas, las que complementan la información obtenida a través de la aplicación del catastro.

Es necesario señalar que para desarrollar el proceso de aplicación de la ficha catastral, fue menester elaborar un diseño de muestreo estadístico -Catastro Social-, que a diferencia de un censo de población necesita acotar bajo parámetros comprobables, su universo de estudio.

Se realizaron tres campañas de terreno las que se efectuaron entre los días 24 y 26 noviembre; entre los días 29 noviembre y 3 de diciembre; y finalmente entre los días 9 y 12 de diciembre de 2010.

Los resultados obtenidos fueron sistematizados y procesados con el software SPSS v.15.0, obteniendo desde ahí frecuencias y porcentajes de las distintas variables consideradas para este estudio.

3.1. Áreas Geográficas

El catastro Social se implementó en localidades específicas de la comuna de Vallenar ubicadas en el Cordón de Las Porotas.

Adicionalmente, se incorporó a este proceso el área conocida como El Donkey, sin embargo, en este lugar no se aplicaron fichas catastrales a los jefes de hogar debido a la escasa población (dos personas) que habitan actualmente en el lugar. Por este motivo, se optó por caracterizar a través de la observación y la entrevista abierta a los residentes de El Donkey y Las Merceditas.

3.1.1 Localidades Catastradas

Las localidades en las cuales se desarrolló el proceso de Catastro Social fueron las siguientes:

- Las Porotas
- Imperial Bajo
- Imperial Alto
- Las Posadas.

3.2. Diseño de la Muestra

A continuación se presenta la metodología del diseño muestral utilizada. Las áreas catastradas son:

1. Las Porotas
2. La Posada
3. Imperial Bajo
4. Imperial Alto

Con el objetivo de caracterizar la situación de habitabilidad de la población que vive en las localidades antes señaladas, se realiza un muestreo aleatorio estratificado con *Afijación Proporcional* de las viviendas emplazadas en el área de estudio.

3.2.1 Universo de Estudio

El universo de estudio se compone del número de viviendas totales que se emplazan en el área a catastrar. El número de viviendas se estimó a partir de los datos entregados por los presidentes de cada una de las Juntas de Vecinos de las localidades antes señaladas y la observación directa del equipo de profesionales en campañas de terrenos realizados en noviembre y principios de diciembre de 2010, y se desglosa de la siguiente manera:

Tabla 1: Número de Viviendas Totales en las Localidades a Catastrar

<i>Localidad</i>	Nº Viviendas
Imperial Bajo	45
Imperial Alto	30
Las Porotas	45
Las Posadas	40
Total	160

Fuente: Información entregada por los presidentes de las Juntas de Vecinos de las localidades y observación directa de equipo social en terreno.

3.2.2 Universo Muestral

El universo muestral o muestra se obtiene a partir de la siguiente fórmula:

Figura 1: Fórmula de cálculo del Universo Muestral

$$n = \frac{k^2 \cdot p \cdot q \cdot N}{(e^2 \cdot (N-1)) + k^2 \cdot p \cdot q}$$

A continuación se describe cada nomenclatura, y se le asigna un valor para poder calcular la muestra a emplear para el desarrollo del Catastro Social aquí tratado:

Tabla 2: Nomenclatura de Fórmula de Cálculo de Universo Muestral

Nomenclatura	Definición	Valor
N	N° total del universo (viviendas)	160
k	Nivel de confianza (probabilidad de que los resultados del estudio sean ciertos)	1,96 (95%)
e	Error muestral (diferencia del resultado entre el universo y la muestra)	6%
p	Proporción de individuos que poseen en el universo las características de estudio ¹	0.75
q	Proporción de individuos en el universo que no poseen las características de estudio	0.25
n	Tamaño muestral total	89

Fuente: Gestión Ambiental Consultores, 2010.

Para calcular la *afijación proporcional*, y así determinar el tamaño muestral a catastrar para cada localidad en función de su tamaño (determinado por el número de viviendas), se requiere primero, conocer la proporción que representa cada localidad en relación al total del universo muestral, la que se calcula de la siguiente manera:

- **N_h** : Número de viviendas en localidad
- **N** : Número de viviendas totales

¹ A partir del trabajo desarrollado en terreno, es posible estimar que la proporción de viviendas con habitantes de modo permanente corresponde a un 0.75, es decir, se estima que un 75% del total de viviendas de las localidades antes señaladas cuentan con habitación permanente de personas.

Tabla 3: Procedimiento Para Calcular la Afijación Proporcional; 1º Paso.

Localidad	Procedimiento	Proporción
Imperial Bajo	45 / 160	0,281
Imperial Alto	30 / 160	0,188
Las Porotas	45 / 160	0,281
Las Posadas	40 / 160	0,25

Fuente: Gestión Ambiental Consultores, 2010

Una vez conocida la proporción es posible realizar la *afijación*, a través de la multiplicación de la citada proporción de cada localidad por el total del tamaño de la muestra. A continuación se muestra el detalle de la operación:

Tabla 4: Procedimiento Para Calcular la Afijación Proporcional; 2º Paso.

Localidad	Procedimiento	Muestra
Imperial Bajo	0,281 x 89	25,01
Imperial Alto	0,188 x 89	16,73
Las Porotas	0,281 x 89	25,01
Las Posadas	0,250 x 89	22,25
	Total:	89

Fuente: Gestión Ambiental Consultores, 2010

De este modo, considerando que los totales obtenidos no son números enteros, para el desarrollo del catastro se realiza la aproximación a números, es decir, cada vivienda es una unidad. Por tanto, la muestra final para cada localidad queda de la siguiente manera:

Tabla 5: Resultados de Procedimiento para Calcular Afijación Proporcional.

Localidad	Nº Muestras
Imperial Bajo	25
Imperial Alto	17
Las Porotas	25
Las Posadas	22
Total	89

Fuente: Gestión Ambiental Consultores, 2010

3.2.3 Criterios de Selección de la Muestra Catastral

Para la elaboración del catastro social una vez definido el universo que tendrá la muestra, es necesario clarificar los criterios de selección para los elementos considerados en la muestra final, lo cual permite reducir la aparición de sesgos en el desarrollo del estudio. De este modo los principales criterios de selección utilizados son los siguientes:

- Debido a que se solicita caracterizar la habitabilidad de la población local, la muestra está conformada por el número de viviendas habitadas, donde la información obtenida es a través de los jefes de hogar.
- Considerando el punto anterior, sólo se contabiliza a aquellas viviendas en las que habiten residentes permanentes en el lugar en donde se aplica la ficha.
- La muestra, al ser del tipo aleatoria, se sustenta en el principio de la reposición, el cual consiste en que se debe reemplazar la vivienda a ser catastrada por otra de la misma localidad, independiente de su ubicación espacial dentro de esta, si en ella no se encuentran residentes en el momento de aplicación de la ficha, si la persona entrevistada no conoce los datos del jefe de hogar, o si la persona se niega a contestar la encuesta.

4. PRESENTACIÓN DE RESULTADOS

En el presente acápite se presentan los resultados generales obtenidos a partir de la aplicación del Catastro Social, en los sectores de: (i) Las Porotas; (ii) Imperial Alto; (iii) Imperial Bajo; y (iv) La Posada. En primer lugar se presentan los resultados agregados de las cuatro localidades y posteriormente, se presentan los resultados por localidades en cada una de las variables estudiadas.

4.1. Presentación de Resultados Generales y Análisis

Distribución de encuestados por localidad: Como se aprecia en la Tabla 6, la cantidad de encuestados y su distribución por localidad corresponde a lo esperado en el diseño muestral. Cada una de las localidades en las que se aplicó el catastro mantuvo las frecuencias proyectadas y su valor dentro del porcentaje global. Por tanto, la información presentada a continuación da cuenta de la coherencia de lo efectivamente realizado con lo diseñado, en términos de tamaño muestral por localidad.

Tabla 6: Sector de Habitación

Válidos	Frecuencia	Porcentaje	Porcentaje válido	Porcentaje acumulado
Imperial Alto	17	19,1	19,1	19,1
Imperial Bajo	25	28,1	28,1	47,2
La Posada	22	24,7	24,7	71,9
Las Porotas	25	28,1	28,1	100,0
Total	89	100,0	100,0	

Fuente: Catastro Social para LTE Maitencillo – Caserones. GAC 2010.

Género del Jefe de Hogar: Casi el 40% de los jefes de hogar catastrados corresponde a una mujer, indicando con ello que la familia monoparental es un caso extendido en las localidades catastradas lo que podría implicar una serie de condicionantes en la búsqueda de mejorar su calidad de vida. (Ver tabla 7)

Tabla 7: Sexo Jefe de Hogar

Válidos	Frecuencia	Porcentaje	Porcentaje válido	Porcentaje acumulado
Hombre	54	60,7	60,7	60,7
Mujer	35	39,3	39,3	100,0
Total	89	100,0	100,0	

Fuente: Catastro Social para LTE Maitencillo – Caserones. GAC 2010.

Estado civil del Jefe de Hogar: Los Jefes de Hogar que se encuentran casados representan el 51,7%. De este grupo, casados, el 82,6% son hombres y el 17,4% son mujeres. Por otra parte, y complementando lo anterior, un 34,8% del total de Jefes de Hogar son solteros; de éstos, el 58,1% son mujeres. Finalmente la monoparentalidad tiene diferentes aristas y es posible encontrar mujeres Jefas de Hogar viudas, separadas o solteras, como se aprecia en la Tabla 8.

Tabla 8: Estado Civil Jefe de Hogar y Sexo Jefe de Hogar

			Sexo Jefe de Hogar		Total
			Hombre	Mujer	
Estado Civil Jefe de Hogar	Soltero	% de Estado Civil Jefe de Hogar	41,9%	58,1%	100,0%
		% de Sexo Jefe de Hogar	24,1%	51,4%	34,8%
	Casado	% de Estado Civil Jefe de Hogar	82,6%	17,4%	100,0%
		% de Sexo Jefe de Hogar	70,4%	22,9%	51,7%
	Viudo	% de Estado Civil Jefe de Hogar	28,6%	71,4%	100,0%
		% de Sexo Jefe de Hogar	3,7%	14,3%	7,9%
	Separado	% de Estado Civil Jefe de Hogar		100,0%	100,0%
		% de Sexo Jefe de Hogar		5,7%	2,2%
	Conviviente	% de Estado Civil Jefe de Hogar	50,0%	50,0%	100,0%
		% de Sexo Jefe de Hogar	1,9%	2,9%	2,2%
	Sin Información	% de Estado Civil Jefe de Hogar		100,0%	100,0%
		% de Sexo Jefe de Hogar		2,9%	1,1%
Total		% de Estado Civil Jefe de Hogar	60,7%	39,3%	100,0%
		% de Sexo Jefe de Hogar	100,0%	100,0%	100,0%

Fuente: Catastro Social para LTE Maitencillo – Caserones. GAC 2010.

Distribución etaria de los jefes de hogar: La distribución de los Jefes de Hogar según grupos de edad quinquenales muestra que un grupo importante se encuentran en el rango etario sobre los 65 años (22,5%); el segundo grupo de importancia se ubica entre los 45 y 49 años (14,6%). La gran mayoría de los jefes de hogar (52,9%) están por sobre los 50 años de edad, y solo un 6,7% están bajo los 35 años, lo que da cuenta de una baja proporción de familias jóvenes que viven estos sectores. (Ver tabla 9)

Tabla 9: Jefes de Hogar por grupos de edad quinquenales

	15-19	20-24	25-29	30-34	35-39	40-44	45-49	50-54	55-59	60-64	65 y +	Sin Info	Total
Frecuencia	1	0	2	3	9	12	13	11	5	11	20	2	89
Porcentaje	1,1	0	2,2	3,4	10,1	13,5	14,6	12,4	5,6	12,4	22,5	2,2	100

Fuente: Catastro Social para LTE Maitencillo – Caserones. GAC 2010.

Actividad económica por grupo etario: La escasa presencia de jóvenes en las viviendas catastradas podría tener explicación en aspectos diversos tales como: migración de población joven en búsqueda de nuevas fuentes laborales, debido a que éstos al tener unas mayores oportunidades de estudios (en comparación a la generación anterior) no han aprendido y/o se han interesado en desarrollarse laboralmente en la actividad agrícola como actividad principal. Esto se sustenta al observar que sólo el 3,1% del total de jefes de hogar que tiene como actividad principal la agricultura, se encuentra en el rango quinquenal bajo los 35 años. (Ver tabla 10)

Tabla 10: Edad Jefe de Hogar * Actividad Económica

		Actividad Económica													Total	
		Dueña de Casa	Pensionado	Agricultor	Comerciante	Pirquinero	Otras	Agricultor y Pensionado	Agricultor y Comerciante	Asalariado Agrícola	Microempresario	Agricultura y Minería	Asalariado Agrícola y Pensionado	Asalariado		Sin Información
Edad Jefe de Hogar	19	50,0%														1,1%
	27	50,0%														1,1%
	28			3,1%												1,1%
	31															1,1%
	33															1,1%
	34															1,1%
	36															2,2%
	37			3,1%											100,0%	3,4%
	38			3,1%												2,2%
	39			3,1%												2,2%
	40															3,4%
	42			9,4%												5,6%
	43			9,4%												3,4%
	44															1,1%
	45			6,3%												3,4%
	46			6,3%												3,4%
	47			3,1%												5,6%
	48			6,3%												2,2%
	50			6,3%												6,7%
	51			3,1%												2,2%
	52			3,1%												2,2%
	52			3,1%		100,0%										3,4%
	55															3,4%
	55		10,0%													3,4%
	56			3,1%												1,1%

	Actividad Económica														Total
	Dueña de Casa	Pensionado	Agricultor	Comerciante	Pirquinero	Otras	Agricultor y Pensionado	Agricultor y Comerciante	Asalariado Agrícola	Microempresario	Agricultura y Minería	Asalariado Agrícola y Pensionado	Asalariado	Sin Información	
57										50,0%					1,1%
60			3,1%						7,7%				25,0%		3,4%
61				50,0%											1,1%
62		10,0%				6,3%									2,2%
63		10,0%													1,1%
64			3,1%	50,0%			50,0%		7,7%						4,5%
65		10,0%	6,3%			6,3%									4,5%
66			6,3%						7,7%						3,4%
68		10,0%													1,1%
70									7,7%						1,1%
72		10,0%	3,1%								50,0%				3,4%
74		10,0%													1,1%
75												100,0%			1,1%
76							50,0%								1,1%
77			3,1%												1,1%
79			3,1%												1,1%
80		10,0%													1,1%
83		10,0%													1,1%
84		10,0%													1,1%
Sin Información Total	100,0%	100,0%	100,0%	100,0%	100,0%	100,0%	100,0%	100,0%	100,0%	100,0%	100,0%	100,0%	100,0%	100,0%	2,2%

Fuente: Catastro Social para LTE Maitencillo – Caserones. GAC 2010.

Estado civil del jefe de hogar: A modo general es posible señalar que el estado civil de los Jefes de Hogar se concentra principalmente en casados (51,7%) y solteros (34,8%). (Ver tabla 11)

Tabla 11: Estado Civil Jefe de Hogar

Válidos	Frecuencia	Porcentaje	Porcentaje válido	Porcentaje acumulado
Soltero	31	34,8	34,8	34,8
Casado	46	51,7	51,7	86,5
Viudo	7	7,9	7,9	94,4
Separado	2	2,2	2,2	96,6
Conviviente	2	2,2	2,2	98,9
Sin Información	1	1,1	1,1	100,0
Total	89	100,0	100,0	

Fuente: Catastro Social para LTE Maitencillo – Caserones. GAC 2010.

Nivel de escolaridad del Jefe de Hogar: Respecto a nivel de escolaridad en los Jefes de Hogar de las localidades en las que se aplicó el catastro, se observa una gran dispersión: un 36% de los encuestados tienen educación básica incompleta (23,6%) o no tienen estudios (12,4%). Ello contrasta con el 20,2% de la población con educación superior completa. Este fenómeno da cuenta de la heterogeneidad de la población local respecto de sus niveles educacionales y de la forma en que éstos se integran y ocupan espacios comunes sin notar; en términos de distribución de las viviendas, participación en organizaciones sociales, y usos comunes de los espacios; una segmentación y segregación social a partir de las variables antes expuestas. (Ver tabla 12)

Tabla 12: Nivel de Escolaridad Jefe de Hogar

Válidos	Frecuencia	Porcentaje	Porcentaje válido	Porcentaje acumulado
Sin estudios	11	12,4	12,4	12,4
Básica incompleta	21	23,6	23,6	36,0
Básica completa	14	15,7	15,7	51,7
Media incompleta	7	7,9	7,9	59,6
Media completa	16	18,0	18,0	77,5
Superior incompleta	1	1,1	1,1	78,7
Superior completa	18	20,2	20,2	98,9
Sin Información	1	1,1	1,1	100,0
Total	89	100,0	100,0	

Fuente: Catastro Social para LTE Maitencillo – Caserones. GAC 2010.

Nivel de escolaridad y actividad económica: Al desagregar el nivel de escolaridad por actividad económica principal se puede observar que los niveles de escolaridad de los jefes de hogar se distribuyen homogéneamente en el caso de los jefes de hogar varones. No hay ninguna jefa de hogar con estudios superiores que declare como actividad principal la agricultura. Por otra parte el 43,8% de los agricultores tienen educación media completa o superior completa (21,9% para cada categoría). (Ver tabla 13)

Tabla 13: Nivel de Escolaridad Jefe de Hogar * Sexo Jefe de Hogar * Actividad Económica

Actividad Económica	Nivel de Escolaridad Jefe de Hogar	Sexo Jefe de Hogar		Total
		Hombre	Mujer	
Agricultor	Sin estudios	4,3%	11,1%	6,3%
	Básica incompleta	30,4%	11,1%	25,0%
	Básica completa	13,0%	33,3%	18,8%
	Media incompleta	4,3%	11,1%	6,3%
	Media completa	17,4%	33,3%	21,9%
	Superior completa	30,4%		21,9%
	Total		100,0%	100,0%

Fuente: Catastro Social para LTE Maitencillo – Caserones. GAC 2010.

Número de habitantes por vivienda: En lo que se relaciona con la cantidad de habitantes por vivienda; se aprecia que un 60,6% de las viviendas tiene cuatro o más habitantes de forma permanente. Esta cifra entrega nociones de la estructuración de las familias de las localidades, las cuales son extensas y en muchos casos sobrepasa al núcleo tradicional de padre-madre – hijos. (Ver tabla 14)

Tabla 14: Nº de Habitantes por Vivienda

Válidos	Frecuencia	Porcentaje	Porcentaje válido	Porcentaje acumulado
Uno	4	4,5	4,5	4,5
Dos	10	11,2	11,2	15,7
Tres	15	16,9	16,9	32,6
Cuatro	23	25,8	25,8	58,4
Cinco o más	31	34,8	34,8	93,3
Sin Información	6	6,7	6,7	100,0
Total	89	100,0	100,0	

Fuente: Catastro Social para LTE Maitencillo – Caserones. GAC 2010.

Media de habitantes por vivienda: La media de habitantes por vivienda es de 3,96 personas, las que viven en casas que en promedio tienen 4,36 piezas. Estas cifras estarían señalando que no existirían casos de hacinamiento en las localidades estudiadas. (Ver tabla 15)

Tabla 15: Media de Habitantes según Variables

N	Nº de Habitantes por Vivienda	Número de Piezas Totales	Nº de Piezas Dormitorio
Válidos	89	89	89
Perdidos	0	0	0
Media	3,96	4,36	2,85

Fuente: Catastro Social para LTE Maitencillo – Caserones. GAC 2010.

Propiedad de la vivienda: La gran mayoría de los jefes de hogar poseen títulos de propiedad de las viviendas que habitan (76,4%). Lo que implica que esta población esté establecida de forma permanente consolidando las localidades en las cuales desarrollan sus actividades principales. (Ver tabla 16)

Tabla 16: Título de Propiedad

Válidos	Frecuencia	Porcentaje	Porcentaje válido	Porcentaje acumulado
Posee Título	68	76,4	76,4	76,4
No posee Título	20	22,5	22,5	98,9
Sin Información	1	1,1	1,1	100,0
Total	89	100,0	100,0	

Fuente: Catastro Social para LTE Maitencillo – Caserones. GAC 2010.

Tiempo de residencia en el sector: El 68,5% de la población encuestada tiene una residencia superior a los 11 años. Lo que da cuenta de un arraigo con la zona por parte de este grupo. (Ver tabla 16A)

Tabla 16A: Tiempo de Habitación en el Sector

Válidos	Frecuencia	Porcentaje	Porcentaje válido	Porcentaje acumulado
Entre 0 y 5 años	11	12,4	12,4	12,4
Entre 6 y 10 años	15	16,9	16,9	29,2
11 años y más	61	68,5	68,5	97,8
Sin Información	2	2,2	2,2	100,0
Total	89	100,0	100,0	

Fuente: Catastro Social para LTE Maitencillo – Caserones. GAC 2010.

Superficie de la vivienda: Según los datos obtenidos en el catastro social una gran parte de las viviendas (46,1%) tienen dimensiones que oscilan entre los 31m² y 50 m², en tanto que las viviendas con dimensiones mayores a los 70 m² representan el 28,1%. La media de piezas totales por viviendas es de 4,36 y la media de los dormitorios es de 2,85. A continuación se presentan los datos en porcentajes de las dimensiones de las viviendas (Ver tabla 17), número de piezas totales (Ver tabla 18) y número de piezas destinados para dormitorios (Ver tabla 19).

Tabla 17: Dimensiones Viviendas

Válidos	Frecuencia	Porcentaje	Porcentaje válido	Porcentaje acumulado
Hasta 30 mts ²	11	12,4	12,4	12,4
Entre 31 y 50 mts ²	41	46,1	46,1	58,4
Entre 51 y 70 mts ²	6	6,7	6,7	65,2
Más de 70 mts ²	25	28,1	28,1	93,3
Sin Información	6	6,7	6,7	100,0
Total	89	100,0	100,0	

Fuente: Catastro Social para LTE Maitencillo – Caserones. GAC 2010.

Tabla 18: Número de Piezas Totales

Válidos	Frecuencia	Porcentaje	Porcentaje válido	Porcentaje acumulado
Tres	7	7,9	7,9	7,9
Cuatro	9	10,1	10,1	18,0
Cinco	20	22,5	22,5	40,4
Más de Cinco	51	57,3	57,3	97,8
Sin Información	2	2,2	2,2	100,0
Total	89	100,0	100,0	

Fuente: Catastro Social para LTE Maitencillo – Caserones. GAC 2010.

Tabla 19: N° de Piezas Dormitorio

Válidos	Frecuencia	Porcentaje	Porcentaje válido	Porcentaje acumulado
Una	5	5,6	5,6	5,6
Dos	31	34,8	34,8	40,4
Tres	32	36,0	36,0	76,4
Cuatro	16	18,0	18,0	94,4
Cinco o más	3	3,4	3,4	97,8
Sin Información	2	2,2	2,2	100,0
Total	89	100,0	100,0	

Fuente: Catastro Social para LTE Maitencillo – Caserones. GAC 2010.

Materialidad de la vivienda: Las casas de las localidades del sector son principalmente construidas con material ligero (55,1%) y menor medida sólido (38,2%); en tanto el material de piso predominante es cemento (48,3%) y el del techo la calamina (50,6%) y el Zinc (38,8%). (Ver tablas 20 a la 22)

Tabla 20: Material de Piso

Válidos	Frecuencia	Porcentaje	Porcentaje válido	Porcentaje acumulado
Tierra	4	4,5	4,5	4,5
Madera	16	18,0	18,0	22,5
Cemento	43	48,3	48,3	70,8
Cerámico	17	19,1	19,1	89,9
Tierra y Madera	2	2,2	2,2	92,1
Sin Información	2	2,2	2,2	94,4
Tierra, Madera y Cemento	2	2,2	2,2	96,6
Madera y Cemento	1	1,1	1,1	97,8
Madera y Cerámico	1	1,1	1,1	98,9
Piso Flotante	1	1,1	1,1	100,0
Total	89	100,0	100,0	

Fuente: Catastro Social para LTE Maitencillo – Caserones. GAC 2010.

Tabla 21: Material de Muros

Válidos	Frecuencia	Porcentaje	Porcentaje válido	Porcentaje acumulado
Ligero	49	55,1	55,1	55,1
Sólido	34	38,2	38,2	93,3
Mixto	5	5,6	5,6	98,9
Sin Información	1	1,1	1,1	100,0
Total	89	100,0	100,0	

Fuente: Catastro Social para LTE Maitencillo – Caserones. GAC 2010.

Tabla 22: Material Techo

Válidos	Frecuencia	Porcentaje	Porcentaje válido	Porcentaje acumulado
Calamina	45	50,6	50,6	50,6
Zinc	34	38,2	38,2	88,8

Otros	8	9,0	9,0	97,8
Sin Información	2	2,2	2,2	100,0
Total	89	100,0	100,0	

Fuente: Catastro Social para LTE Maitencillo – Caserones. GAC 2010.

Acceso a servicios básicos: Con respecto al grado de acceso a los servicios básicos en las localidades estudiadas; es relevante el hecho de constatar la amplia cobertura de agua potable rural con el que cuentan las viviendas (89,9%); electricidad (93,3%), y telefonía móvil (88,8%). El 57,3 % utiliza el gas para cocinar. Con respecto a los servicios higiénicos, predomina el tipo “baño dentro de la vivienda” con el 55,1%. (Ver tablas de la 23 a la 27)

Tabla 23: Abastecimiento de Agua

Válidos	Frecuencia	Porcentaje	Porcentaje válido	Porcentaje acumulado
Vertiente	1	1,1	1,1	1,1
Potable Rural	80	89,9	89,9	91,0
No Tiene	6	6,7	6,7	97,8
Camión Aljibe	2	2,2	2,2	100,0
Total	89	100,0	100,0	

Fuente: Catastro Social para LTE Maitencillo – Caserones. GAC 2010.

Tabla 24: Servicios Higiénicos

Válidos	Frecuencia	Porcentaje	Porcentaje válido	Porcentaje acumulado
Cajón sobre Fosa	15	16,9	16,9	16,9
Pozo Séptico	6	6,7	6,7	23,6
Baño Químico	2	2,2	2,2	25,8
Baño	49	55,1	55,1	80,9
No Tiene	3	3,4	3,4	84,3
Sin Información	14	15,7	15,7	100,0
Total	89	100,0	100,0	

Fuente: Catastro Social para LTE Maitencillo – Caserones. GAC 2010.

Tabla 25: Electricidad

Válidos	Frecuencia	Porcentaje	Porcentaje válido	Porcentaje acumulado
---------	------------	------------	-------------------	----------------------

Válidos	Frecuencia	Porcentaje	Porcentaje válido	Porcentaje acumulado
No Tiene	4	4,5	4,5	4,5
Motor o Batería	1	1,1	1,1	5,6
Red Pública	83	93,3	93,3	98,9
Sin Información	1	1,1	1,1	100,0
Total	89	100,0	100,0	

Fuente: Catastro Social para LTE Maitencillo – Caserones. GAC 2010.

Tabla 26: Combustible para Cocinar

Válidos	Frecuencia	Porcentaje	Porcentaje válido	Porcentaje acumulado
Gas	51	57,3	57,3	57,3
Mixto	21	23,6	23,6	80,9
No Responde	1	1,1	1,1	82,0
Sin Información	16	18,0	18,0	100,0
Total	89	100,0	100,0	

Fuente: Catastro Social para LTE Maitencillo – Caserones. GAC 2010.

Tabla 27: Telefonía

Válidos	Frecuencia	Porcentaje	Porcentaje válido	Porcentaje acumulado
Móvil	79	88,8	88,8	88,8
Red Fija	1	1,1	1,1	89,9
No Tiene	8	9,0	9,0	98,9
Sin Información	1	1,1	1,1	100,0
Total	89	100,0	100,0	

Fuente: Catastro Social para LTE Maitencillo – Caserones. GAC 2010.

Actividad económica del jefe de hogar: La agricultura es la principal actividad económica de los jefes de hogar de las localidades catastradas (57,2%). Lo que define un marcado carácter agrícola de la zona. Se debe entender que ésta es la actividad económica principal y que de ella se desprenden una serie de otras prácticas asociadas a labores ligadas a la tierra, especialmente cuando se observa que existe un 13,4% de jefes de hogar no activos económicamente (pensionados o dueñas de casa). (Ver tabla 28)

Tabla 28: Actividad Económica

Válidos	Frecuencia	Porcentaje	Porcentaje válido	Porcentaje acumulado
Dueña de Casa	2	2,2	2,2	2,2
Pensionado	10	11,2	11,2	13,5
Agricultor	32	36,0	36,0	49,4
Comerciante	2	2,2	2,2	51,7
Pirquinero	1	1,1	1,1	52,8
Otras	16	18,0	18,0	70,8
Agricultor y Pensionado	2	2,2	2,2	73,0
Agricultor y Comerciante	1	1,1	1,1	74,2
Asalariado Agrícola	13	14,6	14,6	88,8
Microempresario	2	2,2	2,2	91,0
Agricultura y Minería	2	2,2	2,2	93,3
Asalariado Agrícola y Pensionado	1	1,1	1,1	94,4
Asalariado	4	4,5	4,5	98,9
Sin Información	1	1,1	1,1	100,0
Total	89	100,0	100,0	

Fuente: Catastro Social para LTE Maitencillo – Caserones. GAC 2010.

Actividad ganadera: Los jefes de hogar que declaran poseer ganado representan una cifra baja (6,7%), no siendo una actividad económica ya que, según los datos antes expuestos, no existen personas que declaren como actividad económica principal la ganadería. (Ver tabla 29)

Tabla 29: Ganado

Válidos	Frecuencia	Porcentaje	Porcentaje válido	Porcentaje acumulado
Tiene Ganado	6	6,7	6,7	6,7
No Tiene Ganado	81	91,0	91,0	97,8
Sin Información	2	2,2	2,2	100,0
Total	89	100,0	100,0	

Fuente: Catastro Social para LTE Maitencillo – Caserones. GAC 2010.

Producción agrícola: Con respecto a la producción agrícola, las plantaciones de frutales predominan entre los tipos de producción en las localidades. De los jefes de hogar que desarrollan sólo la actividad agrícola un 43% tiene plantaciones de frutales, verduras 15,6% y

verduras y legumbres 15,6%. De la población que sólo desarrolla la agricultura el 34,4% tiene una producción mensual de más de 500 kilos. (Ver tabla 30 y 31)

Tabla 30: Plantaciones por Tipo

Válidos	Frecuencia	Porcentaje	Porcentaje válido	Porcentaje acumulado
Verduras	9	10,1	10,1	10,1
Legumbres	1	1,1	1,1	11,2
Frutales	22	24,7	24,7	36,0
Verduras y Legumbres	9	10,1	10,1	46,1
Verduras y Frutales	2	2,2	2,2	48,3
Huerta	9	10,1	10,1	58,4
Legumbres, Verduras y Frutales	4	4,5	4,5	62,9
No Tiene	29	32,6	32,6	95,5
Sin Información	4	4,5	4,5	100,0
Total	89	100,0	100,0	

Fuente: Catastro Social para LTE Maitencillo – Caserones. GAC 2010.

Tabla 31: Producción Promedio Mensual

Válidos	Frecuencia	Porcentaje	Porcentaje válido	Porcentaje acumulado
Hasta 100 k	4	4,5	4,5	4,5
Entre 101 y 300 k	2	2,2	2,2	6,7
Entre 301 y 500 k	2	2,2	2,2	9,0
Más de 500 k	12	13,5	13,5	22,5
Sin Producción	49	55,1	55,1	77,5
Sin Información	18	20,2	20,2	97,8
No Sabe	2	2,2	2,2	100,0
Total	89	100,0	100,0	

Fuente: Catastro Social para LTE Maitencillo – Caserones. GAC 2010.

Turismo: Del total de los encuestados un 14,6% declara que desarrolla o pretende desarrollar alguna actividad ligada al turismo. La categoría “pretende desarrollar alguna actividad ligada al turismo” hace referencia a que muchos de estos jefes de hogar pretenden en un futuro próximo desarrollar emprendimientos de turismo, pero que se ven coartados por la cantidad de inversión que requieren dichos proyectos. (Ver tabla 32)

Tabla 32: Actividades Ligadas al Turismo

Válidos	Frecuencia	Porcentaje	Porcentaje válido	Porcentaje acumulado
Si	13	14,6	14,6	14,6
No	73	82,0	82,0	96,6
Sin Información	3	3,4	3,4	100,0
Total	89	100,0	100,0	

Fuente: Catastro Social para LTE Maitencillo – Caserones. GAC 2010.

Oferta de turismo: Del total de jefes de hogar que declaran tener algún tipo de actividad relacionada con el turismo (13 casos), se identifican 3 casos² que desarrollan algún tipo de actividad permanente en el rubro, siendo ésta una actividad económica que contribuye al ingreso familiar (arriendo de cabañas, servicio de comidas). El tipo de emprendimiento con desarrollo en la actualidad es diverso y que, según la información cualitativa obtenida en el trabajo de campo, muestra que se trata de proyectos personales y que involucran, en mayor o menor medida, inversión de recursos y tiempo para su ejecución.

Así, del total de casos que declaran tener alguna actividad ligada al turismo, un 77% está en situación de proyecto, es decir, tienen la intención de desarrollar la actividad de forma permanente en el futuro, encontrándose diversos grados de desarrollo para cada uno de ellos, siendo predominante el tipo de proyecto orientado a la oferta de cabañas de descanso en el sector. (Ver tabla 33)

Tabla 33: Oferta de Turismo * Actividades Ligadas al Turismo

Oferta de Turismo	Frecuencia	% Actividades Ligadas al Turismo
Oferta de Cabañas	1	7,7%
Proyecto Alojamiento y Cabalgatas	1	7,7%
Proyecto Cabañas	5	38,5%
Proyecto Cabañas y Café	1	7,7%

² Dos de estos se ubican en el sector de Las Porotas y uno en el sector de La Posada.

Oferta de Turismo	Frecuencia	% Actividades Ligadas al Turismo
Proyecto Cabañas y Servicios	1	7,7%
Proyecto Kiosco Artesanía	1	7,7%
Proyecto Turismo Rural	1	7,7%
Restaurante	1	7,7%
Total	13	100%

Fuente: Catastro Social para LTE Maitencillo – Caserones. GAC 2010.

Fuente de ingreso familiar: Ligado con las actividades económicas identificadas en el estudio, las fuentes de ingreso familiares principales se relacionan en primer lugar con las actividades agrícolas (39,3%); en segundo lugar las variables más importantes son el salario y la pensión. A continuación se presentan los datos desagregados por porcentajes. (Ver tabla 34)

Tabla 34: Fuentes de Ingreso Familiar

Válidos	Frecuencia	Porcentaje	Porcentaje válido	Porcentaje acumulado
Agricultura	25	28,1	28,1	28,1
Agricultura y Asignación Familiar	1	1,1	1,1	29,2
Agricultura y Comercio	1	1,1	1,1	30,3
Agricultura y Minería	1	1,1	1,1	31,5
Agricultura y Pensión	7	7,9	7,9	39,3
Artesanía	1	1,1	1,1	40,4
Comercio	1	1,1	1,1	41,6
Minería	1	1,1	1,1	42,7
No Responde	2	2,2	2,2	44,9
Otros	1	1,1	1,1	46,1
Pensión	10	11,2	11,2	57,3
Pensión y Turismo	1	1,1	1,1	58,4
Pensión, Salario de Familiar	1	1,1	1,1	59,6
Salario	25	28,1	28,1	87,6
Salario Pareja	2	2,2	2,2	89,9
Salario y Arriendo Terreno	1	1,1	1,1	91,0

Válidos	Frecuencia	Porcentaje	Porcentaje válido	Porcentaje acumulado
Salario y Pensión	1	1,1	1,1	92,1
Sin Información	2	2,2	2,2	94,4
Trabajos Esporádicos	1	1,1	1,1	95,5
Turismo	1	1,1	1,1	96,6
Turismo y venta de velas	1	1,1	1,1	97,8
Venta de Mermeladas	1	1,1	1,1	98,9
Venta de Ropa	1	1,1	1,1	100,0
Total	89	100,0	100,0	

Fuente: Catastro Social para LTE Maitencillo – Caserones. GAC 2010.

Nivel de ingresos: La medición de los niveles de ingreso, es relevante para la caracterización de las sociedades que se articulan en las localidades catastradas. De esta forma es posible inferir a partir de los datos entregados en el catastro social, que la población que vive bajo la línea de la pobreza en estas localidades es muy inferior a los índices generales del país³. (Ver tabla 35). De las 2 familias que viven con menos de \$50.000 mensuales, una de ellas tiene tres habitantes en tanto que la otra tiene cuatro habitantes por hogar; lo que indica que están bajo la línea de indigencia y corresponde al 2,2% del total de viviendas catastradas. En tanto que 42(47,2%) familias viven con menos de \$300.000 pesos mensuales. 17 familias viven con mas de \$500.000 pesos mensuales (19,1%). Un 25,8% de las familias encuestadas no entregaron antecedentes sobre sus ingresos familiares. (Ver tabla 35)

Tabla 35: Nivel de Ingreso Familiar * N° de Habitantes por Vivienda

Nivel de Ingreso Familiar	N° de Habitantes por Vivienda						Total
	Uno	Dos	Tres	Cuatro	Cinco o más	Sin Información	Uno
Menos de \$50.000			50,0%(1)	50,0%(1)			100,0%(2)
Entre \$51.000 y \$149.000	20,0%(3)		26,7%(4)	26,7%(4)	26,7%(4)		100,0%(15)

³ La pobreza no tiene una definición única y su medición es compleja. La utilizada y disponible en Mideplan, es la línea de pobreza, la cual se calcula en base al ingreso per cápita total del hogar. Si ese ingreso no alcanza el valor de una canasta básica de alimentos, las personas que componen ese hogar son indigentes. Por otra parte si ese ingreso se encuentra entre una y dos canastas, las personas de ese hogar son pobres no indigentes.

Nivel de Ingreso Familiar	Nº de Habitantes por Vivienda						Total
	Uno	Dos	Tres	Cuatro	Cinco o más	Sin Información	Uno
Entre \$150.000 y \$299.000	4,0%(1)	12,0%(3)	28,0%(7)	20,0%(5)	32,0%(8)	4,0%(1)	100,0%(25)
Entre \$300.000 y \$499.000		14,3%(1)	14,3%(1)		57,1%(4)	14,3%(1)	100,0%(7)
Entre \$500.000 y \$1.000.000		15,4%(2)		23,1%(3)	53,8%(7)	7,7%(1)	100,0%(13)
Más de \$1.000.000				50,0%(2)	50,0%(2)		100,0%(4)
No Sabe / No Responde		12,5%(2)	12,5%(2)	31,3%(5)	31,3%(5)	12,5%(2)	100,0%(16)
Sin Información		28,6%(2)		42,9%(3)	14,3%(1)	14,3%(1)	100,0%(7)
Total	4,5%(4)	11,2%(10)	16,9%(15)	25,8%(23)	34,8%(31)	6,7%(6)	100,0%(89)

Fuente: Catastro Social para LTE Maitencillo – Caserones. GAC 2010.

Acceso a fuentes de financiamiento: Respecto al acceso a las fuentes de financiamiento, la gran mayoría de los jefes de hogar no tiene acceso a éstos (57,3%). De igual forma el acceso a programas sociales es más bajo que el acceso a las fuentes de financiamiento, este es del orden del 77,5% de jefes de hogar que no tiene acceso. (Ver tablas 36 y 37)

Tabla 36: Acceso a Fuentes de Financiamiento

Válidos	Frecuencia	Porcentaje	Porcentaje válido	Porcentaje acumulado
BANCOS	9	10,1	10,1	10,1
INDAP Y BANCOS	10	11,2	11,2	21,3
INDAP	10	11,2	11,2	32,6
NO TIENE	51	57,3	57,3	89,9
OTROS	2	2,2	2,2	92,1
SIN INFORMACIÓN	7	7,9	7,9	100,0
Total	89	100,0	100,0	

Fuente: Catastro Social para LTE Maitencillo – Caserones. GAC 2010.

Tabla 37: Acceso a Programas Sociales

Válidos	Frecuencia	Porcentaje	Porcentaje válido	Porcentaje acumulado
Chile Solidario	8	9,0	9,0	9,0
Fosis	1	1,1	1,1	10,1
Ninguno	69	77,5	77,5	87,6
Puente	6	6,7	6,7	94,4
Sin Información	5	5,6	5,6	100,0
Total	89	100,0	100,0	

Fuente: Catastro Social para LTE Maitencillo – Caserones. GAC 2010.

Pertenencia de etnia: El catastro social muestra que el 20,2% de la población de las localidades adscribe a la etnia diaguita. (Ver tabla 38)

Tabla 38: Pertenencia a Etnia

Válidos	Frecuencia	Porcentaje	Porcentaje válido	Porcentaje acumulado
Diaguita	18	20,2	20,2	20,2
Ninguna	70	78,7	78,7	98,9
Sin Información	1	1,1	1,1	100,0
Total	89	100,0	100,0	

Fuente: Catastro Social para LTE Maitencillo – Caserones. GAC 2010.

Actividad económica de la población indígena: Es posible apreciar que un 77,8% de la población diaguita de las localidades tiene alguna vinculación con las actividades agrícolas. (Ver tabla 39)

Tabla 39: Actividad Económica de la Población Indígena

Válidos	Frecuencia	Porcentaje	Porcentaje válido	Porcentaje acumulado
Pensionado	1	5,6	5,6	5,6
Agricultor	6	33,3	33,3	38,9
Otras	2	11,1	11,1	50,0
Agricultor y Pensionado	1	5,6	5,6	55,6
Agricultor y Comerciante	1	5,6	5,6	61,1
Asalariado Agrícola	6	33,3	33,3	94,4
Sin Información	1	5,6	5,6	100,0
Total	18	100,0	100,0	

Fuente: Catastro Social para LTE Maitencillo – Caserones. GAC 2010.

Participación y permanencia en organizaciones sociales: Es posible observar que los jefes de hogar de las localidades catastradas tienen una alta incidencia de participación; llegando al 61,8% acumulado, entre juntas de vecinos, clubes deportivos y otras. De igual forma la tabla 42 indica que esta participación no es reciente y que tiene una larga data entre los jefes de hogar de las localidades. El 59,6% tiene una antigüedad superior a los 5 años en las organizaciones que participa. (Ver tabla 41 y 42)

Tabla 40: Participación en Organizaciones Sociales

Válidos	Frecuencia	Porcentaje	Porcentaje válido	Porcentaje acumulado
Juntas de Vecinos	39	43,8	43,8	43,8
Junta de Vecinos y otra	12	13,5	13,5	57,3
JJVV, Org. Productiva y Asoc. Gremial	1	1,1	1,1	58,4
No Participa	21	23,6	23,6	82,0
Otras	3	3,4	3,4	85,4
Sin Información	13	14,6	14,6	100,0
Total	89	100,0	100,0	

Fuente: Catastro Social para LTE Maitencillo – Caserones. GAC 2010.

Tabla 41: Tiempo de Permanencia en organizaciones sociales

Válidos	Frecuencia	Porcentaje	Porcentaje válido	Porcentaje acumulado
Menos de 2 años	3	3,4	3,4	3,4
Entre 2 y 5 años	12	13,5	13,5	16,9
Más de 5 años	38	42,7	42,7	59,6
No Aplica	21	23,6	23,6	83,1
No Sabe	3	3,4	3,4	86,5
Sin Información	12	13,5	13,5	100,0
Total	89	100,0	100,0	

Fuente: Catastro Social para LTE Maitencillo – Caserones. GAC 2010.

Previsión de salud: Fonasa es el sistema de previsión de salud más utilizado por la población local, llegando a casi 90% de cobertura. El sistema de previsión Isapre tiene una baja incidencia en las localidades llegando al 3,4%. Esto se relaciona estrechamente con el nivel de acceso a la atención de salud en la medida el mayor porcentaje (70,8%) de población encuestado tiene

acceso a la red de salud pública (consultorios y hospitales), dependiente del Servicio de Salud de Atacama. (Ver tablas 43 y 44)

Tabla 42: Previsión de Salud

Válidos	Frecuencia	Porcentaje	Porcentaje válido	Porcentaje acumulado
Fonasa	79	88,8	88,8	88,8
Isapre	3	3,4	3,4	92,1
No Tiene	3	3,4	3,4	95,5
Sin Información	4	4,5	4,5	100,0
Total	89	100,0	100,0	

Fuente: Catastro Social para LTE Maitencillo – Caserones. GAC 2010.

Tabla 43: Acceso a Salud

Válidos	Frecuencia	Porcentaje	Porcentaje válido	Porcentaje acumulado
Consultorio y Hospital	63	70,8	70,8	70,8
Privado	2	2,2	2,2	73,0
Consultorio, Hospital y Privado	16	18,0	18,0	91,0
Sin Acceso	2	2,2	2,2	93,3
Sin Información	6	6,7	6,7	100,0
Total	89	100,0	100,0	

Fuente: Catastro Social para LTE Maitencillo – Caserones. GAC 2010.

4.2. Presentación de Resultados Generales y Análisis por Localidades

4.2.1 Las Porotas

Género jefe de hogar: En Las Porotas se observa una marcada incidencia de Jefes de Hogar hombres (64%) por sobre el de mujeres (36%). Estos datos muestran que las familias monoparentales en Las Porotas tienen una representación cuatro puntos porcentuales más baja que en el promedio total de las localidades (40%). (Ver tabla 46)

Tabla 44: Sexo Jefe de Hogar

Válidos	Frecuencia	Porcentaje	Porcentaje válido	Porcentaje acumulado
Hombre	16	64,0	64,0	64,0
Mujer	9	36,0	36,0	100,0
Total	25	100,0	100,0	

Fuente: Catastro Social para LTE Maitencillo – Caserones. GAC 2010.

Edad jefe de hogar: En lo que se refiere a la distribución de la población por edades quinquenales, es posible observar que en la localidad de Las Porotas, el rango etéreo predominante en los Jefes de Hogar, se ubica en el tramo de 65 años y más con un 20%; no obstante, la distribución es bastante homogénea entre los diferentes tramos, descontando los tramos de menor edad que no tienen representación y mantienen de esta forma la tendencia del total de las localidades. Sólo existe una familia con jefe de hogar (4%) bajo los 35 años (Ver tabla 47)

Tabla 45: Edad Jefe de Hogar

Jefes de Hogar por grupos de edad quinquenales													
	15-19	20-24	25-29	30-34	35-39	40-44	45-49	50-54	55-59	60-64	65 y +	Sin Info	Total
Nº Hombres	0	0	0	0	3	3	1	3	1	2	3	0	16
Nº Mujeres	0	0	1	0	1	0	2	1	2	0	2	0	9

Fuente: Catastro Social para LTE Maitencillo – Caserones. GAC 2010.

Estado civil jefe de hogar: En Las Porotas el porcentaje de Jefes de Hogar según estado civil es superior en casi nueve puntos porcentuales del promedio del total de las localidades llegando al 60%, en tanto que el promedio es de 51,7%, en segundo término de importancia se ubican los solteros, dónde también se encuentra el mayor porcentaje de Jefas de Hogar como se puede observar en la Tabla 47: Tabla de contingencia Estado Civil Jefe de Hogar * Sexo Jefe de Hogar, donde se demuestra que el 66,7% de los Jefes de Hogar solteros son mujeres. (Ver tabla 48 y 49)

Tabla 46: Estado Civil Jefe de Hogar

Válidos	Frecuencia	Porcentaje	Porcentaje válido	Porcentaje acumulado
Soltero	6	24,0	24,0	24,0
Casado	15	60,0	60,0	84,0
Viudo	4	16,0	16,0	100,0
Total	25	100,0	100,0	

Fuente: Catastro Social para LTE Maitencillo – Caserones. GAC 2010.

Tabla 47: Tabla de contingencia Estado Civil Jefe de Hogar * Sexo Jefe de Hogar

Estado Civil Jefe de Hogar		Sexo Jefe de Hogar		Total
		Hombre	Mujer	
Soltero	% de Estado Civil Jefe de Hogar	33,3%	66,7%	100,0%
	% del total	8,0%	16,0%	24,0%
Casado	% de Estado Civil Jefe de Hogar	86,7%	13,3%	100,0%
	% del total	52,0%	8,0%	60,0%
	% de Estado Civil Jefe de Hogar	25,0%	75,0%	100,0%

Estado Civil Jefe de Hogar		Sexo Jefe de Hogar		Total
		Hombre	Mujer	
	% del total	4,0%	12,0%	16,0%
Total	% de Estado Civil Jefe de Hogar	64,0%	36,0%	100,0%
	% del total	64,0%	36,0%	100,0%

Fuente: Catastro Social para LTE Maitencillo – Caserones. GAC 2010.

Nivel de escolaridad del jefe de hogar: En Las Porotas se observa que en lo respecta a nivel de escolaridad de los Jefes de Hogar, el porcentaje de aquellos jefes que han recibido algún tipo de educación llega al 76%. Quienes no presentan estudios alcanzan al 24%, lo que supera el promedio del total de las localidades (12,4%). En Las Porotas el 24% es profesional y 20% tiene educación media completa y educación superior incompleta. (Ver tabla 50)

Tabla 48: Nivel de Escolaridad Jefe de Hogar

Válidos	Frecuencia	Porcentaje	Porcentaje válido	Porcentaje acumulado
Sin estudios	6	24,0	24,0	24,0
Básica incompleta	4	16,0	16,0	40,0
Básica completa	3	12,0	12,0	52,0
Media incompleta	1	4,0	4,0	56,0
Media completa	4	16,0	16,0	72,0
Superior incompleta	1	4,0	4,0	76,0
Superior completa	6	24,0	24,0	100,0
Total	25	100,0	100,0	

Fuente: Catastro Social para LTE Maitencillo – Caserones. GAC 2010.

De esta manera y como complemento se presentan los datos de nivel de escolaridad de los Jefes de Hogar haciendo el cruce entre sexo del Jefe de Hogar y actividad económica principal.

Tabla 49: Nivel de Escolaridad Jefe de Hogar * Sexo Jefe de Hogar * Actividad Económica

Actividad Económica				Sexo Jefe de Hogar		Total
				Hombre	Mujer	
Dueña de Casa	Nivel de Escolaridad Jefe de Hogar	Básica incompleta	% de Nivel de Escolaridad Jefe de Hogar		100,0%	100,0%
			% del total		100,0%	100,0%
	Total	% de Nivel de Escolaridad Jefe de Hogar		100,0%	100,0%	

Actividad Económica				Sexo Jefe de Hogar		Total		
				Hombre	Mujer			
Pensionado	Nivel de Escolaridad Jefe de Hogar	Sin estudios	% del total		100,0%	100,0%		
			% de Nivel de Escolaridad Jefe de Hogar		100,0%	100,0%		
		Superior completa	% del total		75,0%	75,0%		
			% de Nivel de Escolaridad Jefe de Hogar	100,0%		100,0%		
		Total	% del total	25,0%		25,0%		
			% de Nivel de Escolaridad Jefe de Hogar	25,0%	75,0%	100,0%		
		Agricultor	Nivel de Escolaridad Jefe de Hogar	Sin estudios	% del total	25,0%	75,0%	100,0%
					% de Nivel de Escolaridad Jefe de Hogar	25,0%	75,0%	100,0%
				Básica incompleta	% del total	100,0%		100,0%
					% de Nivel de Escolaridad Jefe de Hogar	16,7%		16,7%
Básica completa	% del total			100,0%	50,0%	50,0%		
	% de Nivel de Escolaridad Jefe de Hogar			50,0%	50,0%	100,0%		
Otras	Nivel de Escolaridad Jefe de Hogar	Media incompleta	% del total	16,7%	16,7%	33,3%		
			% de Nivel de Escolaridad Jefe de Hogar	16,7%	16,7%	33,3%		
		Media completa	% del total		100,0%	100,0%		
			% de Nivel de Escolaridad Jefe de Hogar	100,0%		100,0%		
		Total	% del total	16,7%		16,7%		
			% de Nivel de Escolaridad Jefe de Hogar	66,7%	33,3%	100,0%		
		Total	Nivel de Escolaridad Jefe de Hogar	Básica incompleta	% del total	66,7%	33,3%	100,0%
					% de Nivel de Escolaridad Jefe de Hogar	66,7%	33,3%	100,0%
Superior completa	% del total				100,0%	100,0%		
	% de Nivel de Escolaridad Jefe de Hogar			100,0%		100,0%		
Total	% del total	75,0%	25,0%	100,0%				
	% de Nivel de Escolaridad Jefe de Hogar	75,0%	25,0%	100,0%				

Actividad Económica			Sexo Jefe de Hogar		Total
			Hombre	Mujer	
Asalariado Agrícola	Nivel de Escolaridad Jefe de Hogar	Sin estudios	% de Nivel de Escolaridad Jefe de Hogar	100,0%	100,0%
			% del total	50,0%	50,0%
	Media completa	% de Nivel de Escolaridad Jefe de Hogar	100,0%	100,0%	
		% del total	50,0%	50,0%	
	Total	% de Nivel de Escolaridad Jefe de Hogar	100,0%	100,0%	
		% del total	100,0%	100,0%	
Microempresario	Nivel de Escolaridad Jefe de Hogar	Superior incompleta	% de Nivel de Escolaridad Jefe de Hogar		100,0%
			% del total	100,0%	100,0%
	Total	% de Nivel de Escolaridad Jefe de Hogar		100,0%	100,0%
		% del total		100,0%	100,0%
Asalariado	Nivel de Escolaridad Jefe de Hogar	Básica incompleta	% de Nivel de Escolaridad Jefe de Hogar	100,0%	100,0%
			% del total	25,0%	25,0%
	Media completa	% de Nivel de Escolaridad Jefe de Hogar		100,0%	100,0%
		% del total		25,0%	25,0%
	Superior completa	% de Nivel de Escolaridad Jefe de Hogar	100,0%	100,0%	
		% del total	50,0%	50,0%	
Total	% de Nivel de Escolaridad Jefe de Hogar	75,0%	25,0%	100,0%	
	% del total	75,0%	25,0%	100,0%	
Sin Información	Nivel de Escolaridad Jefe de Hogar	Básica completa	% de Nivel de Escolaridad Jefe de Hogar	100,0%	100,0%
			% del total	100,0%	100,0%
	Total	% de Nivel de Escolaridad Jefe de Hogar	100,0%	100,0%	
		% del total	100,0%	100,0%	

Fuente: Catastro Social para LTE Maitencillo – Caserones. GAC 2010.

Habitantes por vivienda: En Las Porotas las familias que se componen de cinco personas o más representan el 40% del total, seguida por aquellas que se componen de cuatro personas quienes alcanzan al 24%. (Ver tabla 52)

Tabla 50: Nº de Habitantes por Vivienda

Válidos	Frecuencia	Porcentaje	Porcentaje válido	Porcentaje acumulado
Uno	2	8,0	8,0	8,0
Dos	3	12,0	12,0	20,0
Tres	3	12,0	12,0	32,0
Cuatro	6	24,0	24,0	56,0
Cinco o más	10	40,0	40,0	96,0
Sin Información	1	4,0	4,0	100,0
Total	25	100,0	100,0	

Fuente: Catastro Social para LTE Maitencillo – Caserones. GAC 2010.

Media de habitantes por vivienda: La Media de habitantes por vivienda en Las Porotas llega a 3,88 personas vs el promedio de las localidades de 3,96, en tanto que el número promedio de piezas totales es de 4,64 (promedio localidades: 4,36) y de éstas las destinadas a dormitorio llegan a 3 por vivienda (promedio localidades: 2,85). Es decir, en Las Porotas al compararlas con el resto de las localidades, las familias son ligeramente más chicas y las viviendas cuentan con más piezas y más dormitorios. (Ver tabla 53)

Tabla 51: Media de Habitantes por Vivienda y Número de Piezas Totales y Dormitorio

N	Nº de Habitantes por Vivienda	Número de Piezas Totales	Nº de Piezas Dormitorio
Válidos	25	25	25
Perdidos	0	0	0
Media	3,88	4,64	3,00

Fuente: Catastro Social para LTE Maitencillo – Caserones. GAC 2010.

Tiempo de residencia en el sector En lo que dice relación con el arraigo de la población podemos observar que el porcentaje de Jefes de Hogar que tienen más de 11 años viviendo en el sector es del 68%, lo que representa una cifra importante a la hora de entender el arraigo de la población local con el sector y es similar al promedio de residencia en las localidades estudiadas (68,5%). (Ver tabla 54)

Tabla 52: Tiempo de Habitación en el Sector

Válidos	Frecuencia	Porcentaje	Porcentaje válido	Porcentaje acumulado
Entre 0 y 5 años	4	16,0	16,0	16,0
Entre 6 y 10 años	4	16,0	16,0	32,0
11 años y más	17	68,0	68,0	100,0
Total	25	100,0	100,0	

Fuente: Catastro Social para LTE Maitencillo – Caserones. GAC 2010.

Dimensiones de la vivienda: Al describir las características de la vivienda y por tanto los indicadores de habitabilidad, podemos observar que el 44% de las viviendas de Las Porotas tienen entre 31 y 51 m², y que el 36% más de 70m². De igual forma, las viviendas con más de cinco piezas suman el 72%. Si comparamos estos números con los generales, podemos inferir que en Las Porotas las viviendas tienen mayores espacios construidos y mayor número de habitaciones que el total general (28,1% para el primer apartado Dimensiones de la Vivienda y 57,3% de las viviendas con más de cinco habitaciones). A continuación se presentan los indicadores que ponen de relieve las características constructivas de la vivienda. (Ver tablas 55 a la 57)

Tabla 53: Dimensiones Viviendas

Válidos	Frecuencia	Porcentaje	Porcentaje válido	Porcentaje acumulado
Hasta 30 mts ²	3	12,0	12,0	12,0
Entre 31 y 50 mts ²	11	44,0	44,0	56,0
Más de 70 mts ²	9	36,0	36,0	92,0
Sin Información	2	8,0	8,0	100,0
Total	25	100,0	100,0	

Fuente: Catastro Social para LTE Maitencillo – Caserones. GAC 2010.

Tabla 54: Número de Piezas Totales

Válidos	Frecuencia	Porcentaje	Porcentaje válido	Porcentaje acumulado
Cuatro	4	16,0	16,0	16,0
Cinco	2	8,0	8,0	24,0
Más de Cinco	18	72,0	72,0	96,0
Sin Información	1	4,0	4,0	100,0
Total	25	100,0	100,0	

Fuente: Catastro Social para LTE Maitencillo – Caserones. GAC 2010.

Tabla 55: Nº de Piezas Dormitorio

Válidos	Frecuencia	Porcentaje	Porcentaje válido	Porcentaje acumulado
Una	1	4,0	4,0	4,0
Dos	6	24,0	24,0	28,0
Tres	13	52,0	52,0	80,0
Cuatro	3	12,0	12,0	92,0
Cinco o más	1	4,0	4,0	96,0
Sin Información	1	4,0	4,0	100,0
Total	25	100,0	100,0	

Fuente: Catastro Social para LTE Maitencillo – Caserones. GAC 2010.

Materialidad de las viviendas: Para dar una imagen de las construcciones de vivienda de Las Porotas es posible consignar que el 64% de éstas tienen piso de cemento y cerámico, 64% tiene muros de material ligero y el 84% tiene techo de calamina o zinc. El promedio de las localidades catastradas aportan los siguientes guarismos para las variables mencionadas: 67,4%; 55,1% y 88,8% respectivamente. La comparación indica que las características constructivas de las viviendas de Las Porotas son relativamente similares a las observadas en el resto de las localidades. (Ver tabla 58 a la 60)

Tabla 56: Material de Piso

Válidos	Frecuencia	Porcentaje	Porcentaje válido	Porcentaje acumulado
Madera	5	20,0	20,0	20,0
Cemento	10	40,0	40,0	60,0
Cerámico	6	24,0	24,0	84,0
Tierra y Madera	1	4,0	4,0	88,0
Sin Información	1	4,0	4,0	92,0
Tierra, Madera y Cemento	1	4,0	4,0	96,0
Piso Flotante	1	4,0	4,0	100,0
Total	25	100,0	100,0	

Fuente: Catastro Social para LTE Maitencillo – Caserones. GAC 2010.

Tabla 57: Material de Muros

Válidos	Frecuencia	Porcentaje	Porcentaje válido	Porcentaje acumulado
Ligero	16	64,0	64,0	64,0
Sólido	8	32,0	32,0	96,0
Mixto	1	4,0	4,0	100,0
Total	25	100,0	100,0	

Fuente: Catastro Social para LTE Maitencillo – Caserones. GAC 2010.

Tabla 58: Material Techo

Válidos	Frecuencia	Porcentaje	Porcentaje válido	Porcentaje acumulado
Calamina	11	44,0	44,0	44,0
Zinc	10	40,0	40,0	84,0
Otros	3	12,0	12,0	96,0
Sin Información	1	4,0	4,0	100,0
Total	25	100,0	100,0	

Fuente: Catastro Social para LTE Maitencillo – Caserones. GAC 2010.

Acceso a Servicio Básicos: El acceso a servicios básicos indica que el 92% de las viviendas cuenta con Agua Potable Rural, el 48% con baño al interior de la vivienda y un 88% cuenta con electricidad a través de la red pública de distribución. Además el 52% cocina con gas y el 88% de las viviendas cuenta con al menos un teléfono móvil. Estos indicadores de acceso se mantienen en concordancia con el resto de las localidades muestreadas. (Ver tablas 61 a la 65)

Tabla 59: Abastecimiento de Agua

Válidos	Frecuencia	Porcentaje	Porcentaje válido	Porcentaje acumulado
Potable Rural	23	92,0	92,0	92,0
Camión Aljibe	2	8,0	8,0	100,0
Total	25	100,0	100,0	

Fuente: Catastro Social para LTE Maitencillo – Caserones. GAC 2010.

Tabla 60: Servicios Higiénicos

Válidos	Frecuencia	Porcentaje	Porcentaje válido	Porcentaje acumulado

Válidos	Frecuencia	Porcentaje	Porcentaje válido	Porcentaje acumulado
Cajón sobre Fosa	5	20,0	20,0	20,0
Pozo Séptico	1	4,0	4,0	24,0
Baño Químico	1	4,0	4,0	28,0
Baño	12	48,0	48,0	76,0
No Tiene	1	4,0	4,0	80,0
Sin Información	5	20,0	20,0	100,0
Total	25	100,0	100,0	

Fuente: Catastro Social para LTE Maitencillo – Caserones. GAC 2010.

Tabla 61: Electricidad

Válidos	Frecuencia	Porcentaje	Porcentaje válido	Porcentaje acumulado
No Tiene	2	8,0	8,0	8,0
Red Pública	22	88,0	88,0	96,0
Sin Información	1	4,0	4,0	100,0
Total	25	100,0	100,0	

Fuente: Catastro Social para LTE Maitencillo – Caserones. GAC 2010.

Tabla 62: Combustible para Cocinar

Válidos	Frecuencia	Porcentaje	Porcentaje válido	Porcentaje acumulado
Gas	13	52,0	52,0	52,0
Mixto	6	24,0	24,0	76,0
Sin Información	6	24,0	24,0	100,0
Total	25	100,0	100,0	

Fuente: Catastro Social para LTE Maitencillo – Caserones. GAC 2010.

Tabla 63: Telefonía

Válidos	Frecuencia	Porcentaje	Porcentaje válido	Porcentaje acumulado
Móvil	22	88,0	88,0	88,0
No Tiene	3	12,0	12,0	100,0
Total	25	100,0	100,0	

Fuente: Catastro Social para LTE Maitencillo – Caserones. GAC 2010.

Actividad económica: La actividad económica principal en Las Porotas es la Agricultura la cual tiene una representación de población directamente relacionada a ella del orden del 24%, lo que se suma a los asalariados agrícola que suman el 16%. De esta forma los jefes de hogar ligados a la agricultura suman el 40%. Un 20% es económicamente inactivo (dueña de casa y pensionados). La actividad ganadera en esta localidad es casi inexistente y el tipo de plantaciones predominantes son los frutales, aunque la producción propia no supera los 500 kilos, representando el 4% de los Jefes de Hogar que mantienen algún tipo de producción. (Ver tabla 66 a la 69)

Tabla 64: Actividad Económica

Válidos	Frecuencia	Porcentaje	Porcentaje válido	Porcentaje acumulado
Dueña de Casa	1	4,0	4,0	4,0
Pensionado	4	16,0	16,0	20,0
Agricultor	6	24,0	24,0	44,0
Otras	4	16,0	16,0	60,0
Asalariado Agrícola	4	16,0	16,0	76,0
Microempresario	1	4,0	4,0	80,0
Asalariado	4	16,0	16,0	96,0
Sin Información	1	4,0	4,0	100,0
Total	25	100,0	100,0	

Fuente: Catastro Social para LTE Maitencillo – Caserones. GAC 2010.

Tabla 65: Ganado

Válidos	Frecuencia	Porcentaje	Porcentaje válido	Porcentaje acumulado
Tiene Ganado	1	4,0	4,0	4,0
No Tiene Ganado	22	88,0	88,0	92,0
Sin Información	2	8,0	8,0	100,0
Total	25	100,0	100,0	

Fuente: Catastro Social para LTE Maitencillo – Caserones. GAC 2010.

Tabla 66: Plantaciones por Tipo

Válidos	Frecuencia	Porcentaje	Porcentaje válido	Porcentaje acumulado
Verduras	1	4,0	4,0	4,0
Frutales	3	12,0	12,0	16,0

Verduras y Legumbres	1	4,0	4,0	20,0
Huerta	4	16,0	16,0	36,0
No Tiene	13	52,0	52,0	88,0
Sin Información	3	12,0	12,0	100,0
Total	25	100,0	100,0	

Fuente: Catastro Social para LTE Maitencillo – Caserones. GAC 2010.

Tabla 67: Producción Promedio Mensual

Válidos	Frecuencia	Porcentaje	Porcentaje válido	Porcentaje acumulado
Entre 301 y 500 k	1	4,0	4,0	4,0
Sin Producción	18	72,0	72,0	76,0
Sin Información	5	20,0	20,0	96,0
No Sabe	1	4,0	4,0	100,0
Total	25	100,0	100,0	

Fuente: Catastro Social para LTE Maitencillo – Caserones. GAC 2010.

Turismo: Los Jefes de Hogar que desarrollan alguna actividad ligada al turismo representan el 16% de la población total. La oferta consiste esencialmente en cabañas, sin embargo, gran parte de los jefes de hogar dicen tener algún proyecto, que podrían desarrollar en un futuro próximo. En Las Porotas existen dos proyectos turísticos operando en la actualidad, los cuales están basados fundamentalmente en el turismo escénico y el agroturismo, ofreciendo alojamiento a los visitantes. De este modo, uno de los emprendimientos señalados cuenta con una cabaña para dos personas, orientado fundamentalmente a parejas; mientras que el otro emprendimiento identificado en la localidad ofrece alojamiento dentro de la residencia del jefe de hogar. (Ver tablas 70 y 71)

Tabla 68: Actividades Ligadas al Turismo

Válidos	Frecuencia	Porcentaje	Porcentaje válido	Porcentaje acumulado
Si	4	16,0	16,0	16,0
No	19	76,0	76,0	92,0
Sin Información	2	8,0	8,0	100,0
Total	25	100,0	100,0	

Fuente: Catastro Social para LTE Maitencillo – Caserones. GAC 2010.

Tabla 69: Oferta de Turismo

Válidos	Frecuencia	Porcentaje	Porcentaje válido	Porcentaje acumulado
No Aplica	19	76,0	76,0	76,0
Oferta de Cabañas	1	4,0	4,0	80,0
Proyecto Cabañas y Servicios	1	4,0	4,0	84,0
Proyecto Kiosco Artesanía	1	4,0	4,0	88,0
Sin Información	2	8,0	8,0	96,0
Turismo Agrorural	1	4,0	4,0	100,0
Total	25	100,0	100,0	

Fuente: Catastro Social para LTE Maitencillo – Caserones. GAC 2010.

Fuentes de ingreso familiar: El salario es el que en mayor medida engloba las fuentes de ingreso familiar del sector (40%); en segundo lugar está la agricultura (20%). Los niveles de ingreso familiar en Las Porotas se encuentran según las cifras, principalmente (32%) entre los \$150.000 y los \$299.000 pesos mensuales. No se logra obtener información sobre el ingreso de un 24% de las familias de Las Porotas. Casi la mitad (48%) recibe ingresos inferiores a los 300 mil pesos mensuales. Un 12% tiene ingresos que van desde los \$300.000 a los \$499.000 y sobre \$1.000.000 (4%). Se aprecia una amplia dispersión de ingresos en un área geográfica muy reducida, lo que muestra la casi nula segregación del espacio según los ingresos autónomos de la población. En lo que respecta a acceso a fuentes de financiamiento el 20% de los encuestados tiene acceso a ellos lo que se compara con el 32,6% a nivel del total de las localidades. Un número mayor (68%) declara no tener acceso a programas sociales lo que se compara con el 77,5% a nivel de las localidades encuestadas. Por consiguiente, el menor acceso a fuentes de financiamiento observado en Las Porotas estaría compensado con una mayor participación en programas sociales. (Ver tabla 72)

Tabla 70: Fuentes de Ingreso Familiar

Válidos	Frecuencia	Porcentaje	Porcentaje válido	Porcentaje acumulado
Agricultura	5	20,0	20,0	20,0
Artesanía	1	4,0	4,0	24,0
No Responde	1	4,0	4,0	28,0
Pensión	4	16,0	16,0	44,0
Salario	10	40,0	40,0	84,0
Se niega a responder	1	4,0	4,0	88,0

Sin Información	1	4,0	4,0	92,0
Turismo	1	4,0	4,0	96,0
Turismo y venta de velas	1	4,0	4,0	100,0
Total	25	100,0	100,0	

Fuente: Catastro Social para LTE Maitencillo – Caserones. GAC 2010.

Tabla 71: Nivel de Ingreso Familiar

Válidos	Frecuencia	Porcentaje	Porcentaje válido	Porcentaje acumulado
Menos de \$50.000	1	4,0	4,0	4,0
Entre \$50.000 y \$149.000	3	12,0	12,0	16,0
Entre \$150.000 y \$299.000	8	32,0	32,0	48,0
Entre \$300.000 y \$499.000	3	12,0	12,0	60,0
Entre \$500.000 y \$1.000.000	1	4,0	4,0	64,0
Más de \$1.000.000	1	4,0	4,0	68,0
No Sabe / No Responde	6	24,0	24,0	92,0
Sin Información	2	8,0	8,0	100,0
Total	25	100,0	100,0	

Fuente: Catastro Social para LTE Maitencillo – Caserones. GAC 2010.

Tabla 72: Acceso a Fuentes de Financiamiento

Válidos	Frecuencia	Porcentaje	Porcentaje válido	Porcentaje acumulado
BANCOS	1	4,0	4,0	4,0
INDAP Y BANCOS	2	8,0	8,0	12,0
INDAP	2	8,0	8,0	20,0
NO TIENE	15	60,0	60,0	80,0
OTROS	2	8,0	8,0	88,0
Sin	3	12,0	12,0	100,0
Total	25	100,0	100,0	

Fuente: Catastro Social para LTE Maitencillo – Caserones. GAC 2010.

Tabla 73: Acceso a Programas Sociales

Válidos	Frecuencia	Porcentaje	Porcentaje válido	Porcentaje acumulado
Chile Solidario	2	8,0	8,0	8,0

Fosis	1	4,0	4,0	12,0
Ninguno	17	68,0	68,0	80,0
Puente	2	8,0	8,0	88,0
Sin Información	3	12,0	12,0	100,0
Total	25	100,0	100,0	

Fuente: Catastro Social para LTE Maitencillo – Caserones. GAC 2010.

Pertenencia de etnia: En Las Porotas un 20% de los encuestados dicen pertenecer a la etnia diaguita, esta cifra va en concordancia con el porcentaje del total de las localidades. (Ver tabla 76)

Tabla 74: Pertenencia a Etnia

Válidos	Frecuencia	Porcentaje	Porcentaje válido	Porcentaje acumulado
Diaguita	5	20,0	20,0	20,0
Ninguna	20	80,0	80,0	100,0
Total	25	100,0	100,0	

Fuente: Catastro Social para LTE Maitencillo – Caserones. GAC 2010.

Participación y permanencia en organizaciones sociales: Un 56% de los Jefes de Hogar de Las Porotas participa en organizaciones sociales siendo la Junta de Vecinos el espacio de participación más importante, representando por sí sola el 28% de de la población organizada, además es esta organización la que aglutina a otras tales como los clubes deportivos u otras que tienen menor tiempo de actividad. Con todo, el 36% de la población tiene más de cinco años participando en estas organizaciones. Al comparar, se aprecia un mayor pertenencia a organizaciones sociales en el resto de las localidades catastradas (61,8%) y una mayor permanencia en ellas (42,7%) (Ver tablas 77 y 78)

Tabla 75: Participación en Organizaciones Sociales

Válidos	Frecuencia	Porcentaje	Porcentaje válido	Porcentaje acumulado
Juntas de Vecinos	7	28,0	28,0	28,0
Junta de Vecinos y otra	5	20,0	20,0	48,0
No Participa	6	24,0	24,0	72,0
Otras	2	8,0	8,0	80,0
Sin Información	5	20,0	20,0	100,0
Total	25	100,0	100,0	

Fuente: Catastro Social para LTE Maitencillo – Caserones. GAC 2010.

Tabla 76: Tiempo de Permanencia

Válidos	Frecuencia	Porcentaje	Porcentaje válido	Porcentaje acumulado
Entre 2 y 5 años	3	12,0	12,0	12,0
Más de 5 años	9	36,0	36,0	48,0
No Aplica	6	24,0	24,0	72,0
No Sabe	2	8,0	8,0	80,0
Sin Información	5	20,0	20,0	100,0
Total	25	100,0	100,0	

Fuente: Catastro Social para LTE Maitencillo – Caserones. GAC 2010.

Previsión de la salud: La previsión de salud más utilizada por los habitantes de Las Porotas es el sistema previsional de salud Fonasa (88%). De esta forma el sistema público, consultorios y hospitales de la red de salud regional, son los que entregan la mayor cobertura de acceso a los habitantes de la localidad. Un 84% de los jefes de hogar acude a este servicio en caso de necesitarlo. Estas cifras son consistentes con el resto de las localidades estudiadas. (Ver tablas 79 y 80)

Tabla 77: Previsión de Salud

Válidos	Frecuencia	Porcentaje	Porcentaje válido	Porcentaje acumulado
Fonasa	22	88,0	88,0	88,0
Isapre	1	4,0	4,0	92,0
Sin Información	2	8,0	8,0	100,0
Total	25	100,0	100,0	

Fuente: Catastro Social para LTE Maitencillo – Caserones. GAC 2010.

Tabla 78: Acceso a Salud

Válidos	Frecuencia	Porcentaje	Porcentaje válido	Porcentaje acumulado
Consultorio y Hospital	21	84,0	84,0	84,0
Privado	1	4,0	4,0	88,0
Consultorio, Hospital y Privado	1	4,0	4,0	92,0
Sin Información	2	8,0	8,0	100,0
Total	25	100,0	100,0	

Fuente: Catastro Social para LTE Maitencillo – Caserones. GAC 2010.

4.2.2 Imperial Alto

Género jefes de hogar: La localidad de Imperial Alto muestra que el porcentaje de jefes de hogar por sexo está distribuido en desiguales porcentajes en hombres y mujeres, con un 70% para el caso de los Jefes de Hogar, y un 29,4% para el caso de las Jefas de Hogar, indicando una clara disparidad en lo que respecta al ejercicio de roles a nivel de hogar. A nivel global, esta cifra se contrasta con un 40% de hogares a cargo de mujeres. Si dicha información es cruzada con la del estado civil del jefe de hogar, en donde predominan los jefes de hogar casados con un 58, 8% y solteros con un 29,9%, se observa que el ejercicio del rol está determinado en alguna medida por su situación en este punto. Es posible observar entonces que las familias biparentales son las que predominan. (Ver tabla 82)

Tabla 79: Sexo Jefe de Hogar

Válidos	Frecuencia	Porcentaje	Porcentaje válido	Porcentaje acumulado
Hombre	12	70,6	70,6	70,6
Mujer	5	29,4	29,4	100,0
Total	17	100,0	100,0	

Fuente: Catastro Social para LTE Maitencillo – Caserones. GAC 2010.

Edad jefe de hogar: En lo que respecta a la edad de los jefes de hogar, existe un predominio de aquellos que son mayores de 60 años (41,3%), por encima del promedio global de las localidades catastradas (34,9%). En contraste, no se registran jefes de hogar menores de 35 años. (Ver tabla 83)

Tabla 80: Edad Jefe de Hogar

Válidos	Frecuencia	Porcentaje	Porcentaje válido	Porcentaje acumulado
37	1	5,9	5,9	5,9
40	1	5,9	5,9	11,8
46	2	11,8	11,8	23,5
47	2	11,8	11,8	35,3
50	1	5,9	5,9	41,2
51	1	5,9	5,9	47,1
64	2	11,8	11,8	58,8
65	2	11,8	11,8	70,6
72	2	11,8	11,8	82,4
77	1	5,9	5,9	88,2
Sin Info	1	5,9	5,9	94,1
Sin Información	1	5,9	5,9	100,0
Total	17	100,0	100,0	

Fuente: Catastro Social para LTE Maitencillo – Caserones. GAC 2010.

Estado civil jefe de hogar: En Imperial Alto el porcentaje de Jefes de Hogar casados es de un 58,8%, en segundo término de importancia se ubican los solteros con un 29,4%. (Ver tabla 83)

Tabla 81: Estado Civil Jefe de Hogar

Válidos	Frecuencia	Porcentaje	Porcentaje válido	Porcentaje acumulado
Soltero	5	29,4	29,4	29,4
Casado	10	58,8	58,8	88,2
Viudo	1	5,9	5,9	94,1
Sin Información	1	5,9	5,9	100,0
Total	17	100,0	100,0	

Fuente: Catastro Social para LTE Maitencillo – Caserones. GAC 2010.

Nivel de escolaridad jefe de hogar: El nivel de escolaridad de los jefes de hogar de Imperial Alto es heterogéneo, aunque existe un alto porcentaje de jefes de hogar con nivel de escolaridad superior completa (47,1%), lo que se ubica por sobre el promedio de las localidades estudiadas (20,2%). (Ver tabla 85)

Tabla 82: Nivel de Escolaridad Jefe de Hogar

Válidos	Frecuencia	Porcentaje	Porcentaje válido	Porcentaje acumulado
Básica incompleta	2	11,8	11,8	11,8
Media incompleta	2	11,8	11,8	23,5
Media completa	4	23,5	23,5	47,1
Superior completa	8	47,1	47,1	94,1
Sin Información	1	5,9	5,9	100,0
Total	17	100,0	100,0	

Fuente: Catastro Social para LTE Maitencillo – Caserones. GAC 2010.

Habitante por vivienda: El número de habitantes por vivienda en la localidad de Imperial Alto da cuenta de que en más de la mitad de las viviendas encuestadas (64,7%) habitan cuatro o más personas, levemente superior al promedio de las localidades catastradas. (Ver tabla 86)

Tabla 83: Nº de Habitantes por Vivienda

Válidos	Frecuencia	Porcentaje	Porcentaje válido	Porcentaje acumulado
Uno	1	5,9	5,9	5,9
Dos	3	17,6	17,6	23,5
Cuatro	3	17,6	17,6	41,2
Cinco o más	8	47,1	47,1	88,2
Sin Información	2	11,8	11,8	100,0
Total	17	100,0	100,0	

Fuente: Catastro Social para LTE Maitencillo – Caserones. GAC 2010.

Propiedad de la vivienda: En lo que respecta a la propiedad de las viviendas, un 58,8% de los encuestados declaran poseer título de propiedad de las viviendas y/o sitios de emplazamiento de éstas, lo que es más bajo que lo observado en la totalidad de las localidades consideradas en el estudio (76,4%). (Ver tabla 87)

Tabla 84: Título de Propiedad

Válidos	Frecuencia	Porcentaje	Porcentaje válido	Porcentaje acumulado
Posee Título	10	58,8	58,8	58,8
No posee Título	6	35,3	35,3	94,1
Sin Información	1	5,9	5,9	100,0
Total	17	100,0	100,0	

Fuente: Catastro Social para LTE Maitencillo – Caserones. GAC 2010.

Tiempo de residencia en el sector: En lo relativo al tiempo de habitación en el sector, los jefes de hogar que viven en Imperial Alto hace más de 10 años representan el 94% del total, lo cual indica que ésta es una zona con un poblamiento de larga data, que en algunos casos supera las varias decenas de años. En el sector se observa que existe plena convivencia entre pobladores más antiguos y aquellos que ocupan el sector desde hace menos de 10 años. Imperial Bajo presenta una mayor permanencia en la localidad que en la población general estudiada que declarar residir más de 10 años en la zona. (68,5%) (Ver tabla 88)

Tabla 85: Tiempo de Habitación en el Sector

Válidos	Frecuencia	Porcentaje	Porcentaje válido	Porcentaje acumulado
11 años y más	16	94,1	94,1	94,1
Sin Información	1	5,9	5,9	100,0
Total	17	100,0	100,0	

Fuente: Catastro Social para LTE Maitencillo – Caserones. GAC 2010.

Superficie de la vivienda: Las cifras obtenidas en relación a las dimensiones de las viviendas, número total de piezas y número de dormitorios de éstas, indican que la mayor parte tienen dimensiones de más de 70 mts² (52,9%); poseen cinco o más piezas en total (70,6%); y que mayoritariamente tres son destinadas a dormitorios (41,3%). Al comparar con el resto de las localidades estudiadas, estas casas serían más amplias y tienen más piezas. (Ver tabla 89)

Tabla 86: Dimensiones Viviendas

Válidos	Frecuencia	Porcentaje	Porcentaje válido	Porcentaje acumulado
Entre 31 y 50 mts ²	3	17,6	17,6	17,6
Entre 51 y 70 mts ²	2	11,8	11,8	29,4
Más de 70 mts ²	9	52,9	52,9	82,4
Sin Información	3	17,6	17,6	100,0
Total	17	100,0	100,0	

Fuente: Catastro Social para LTE Maitencillo – Caserones. GAC 2010.

Tabla 87: Número de Piezas Totales

Válidos	Frecuencia	Porcentaje	Porcentaje válido	Porcentaje acumulado
Tres	1	5,9	5,9	5,9
Cuatro	1	5,9	5,9	11,8
Cinco	2	11,8	11,8	23,5
Más de Cinco	12	70,6	70,6	94,1
Sin Información	1	5,9	5,9	100,0
Total	17	100,0	100,0	

Fuente: Catastro Social para LTE Maitencillo – Caserones. GAC 2010.

Tabla 88: N° de Piezas Dormitorio

Válidos	Frecuencia	Porcentaje	Porcentaje válido	Porcentaje acumulado
Una	1	5,9	5,9	5,9
Dos	2	11,8	11,8	17,6
Tres	7	41,2	41,2	58,8
Cuatro	4	23,5	23,5	82,4
Cinco o más	2	11,8	11,8	94,1
Sin Información	1	5,9	5,9	100,0
Total	17	100,0	100,0	

Fuente: Catastro Social para LTE Maitencillo – Caserones. GAC 2010.

Media de habitantes por vivienda: considerando la información presentada, es posible establecer la media de número de habitantes por vivienda, de piezas totales y de piezas destinadas a dormitorio, las que son mayores a la media total del conjunto de localidades catastradas, con un leve aumento en todos los ítems considerados. (Ver tabla 92)

Tabla 89: Media de N° de Habitantes, piezas totales y dormitorios

N	N° de Habitantes por Vivienda	Número de Piezas Totales	N° de Piezas Dormitorio
Imperial Alto	4,18	4,65	3,41
General	3,96	4,36	2,85

Fuente: Catastro Social para LTE Maitencillo – Caserones. GAC 2010.

Materialidad de las viviendas: Con respecto a la materialidad de las viviendas de Imperial Alto, es posible señalar que los materiales predominantes son piso de madera (41,2%), techo de calamina y zinc (41% cada uno), y de muros de material ligero (47,1%). Por tanto, es posible organizar la información, representando una vivienda tipo de Imperial Alto: piso de madera, techo de calamina y zinc y muros en su mayoría de material ligero. (Ver tabla 93 a la 95)

Tabla 90: Material de Piso

Válidos	Frecuencia	Porcentaje	Porcentaje válido	Porcentaje acumulado
Madera	7	41,2	41,2	41,2
Cemento	5	29,4	29,4	70,6
Cerámico	2	11,8	11,8	82,4
Tierra y Madera	1	5,9	5,9	88,2
Madera y Cerámico	1	5,9	5,9	94,1
Sin Información	1	5,9	5,9	100,0
Total	17	100,0	100,0	

Fuente: Catastro Social para LTE Maitencillo – Caserones. GAC 2010.

Tabla 91: Material de Muros

Válidos	Frecuencia	Porcentaje	Porcentaje válido	Porcentaje acumulado
Ligero	8	47,1	47,1	47,1
Sólido	6	35,3	35,3	82,4
Mixto	2	11,8	11,8	94,1
Sin Información	1	5,9	5,9	100,0
Total	17	100,0	100,0	

Fuente: Catastro Social para LTE Maitencillo – Caserones. GAC 2010.

Tabla 92: Material Techo

Válidos	Frecuencia	Porcentaje	Porcentaje válido	Porcentaje acumulado
Calamina	7	41,2	41,2	41,2
Zinc	7	41,2	41,2	82,4
Otros	2	11,8	11,8	94,1
Sin Información	1	5,9	5,9	100,0
Total	17	100,0	100,0	

Fuente: Catastro Social para LTE Maitencillo – Caserones. GAC 2010.

Acceso a Servicio Básicos: Es posible caracterizar el grado de acceso a servicios básicos de los habitantes del sector de Imperial Alto, el cual puede ser definido como aceptable considerando el carácter rural del emplazamiento. Esto debido a que la cobertura de viviendas con abastecimiento de agua potable rural es del 100%, de viviendas conectadas a la red eléctrica (94,1%) de clientes de telefonía móvil (94,1%); y de acceso y utilización de gas licuado como combustible para cocinar (41,2%); mientras que existe un porcentaje medio de viviendas con disponibilidad de baño dentro de éstas (64,7%). Las cifras recién expuestas muestran un grado de accesibilidad a servicios básicos levemente superior al promedio de las localidades catastradas. (Ver tablas de la 96 a la 100)

Tabla 93: Abastecimiento de Agua

Válidos	Frecuencia	Porcentaje	Porcentaje válido	Porcentaje acumulado
Potable Rural	17	100,0	100,0	100,0

Fuente: Catastro Social para LTE Maitencillo – Caserones. GAC 2010.

Tabla 94: Servicios Higiénicos

Válidos	Frecuencia	Porcentaje	Porcentaje válido	Porcentaje acumulado
Cajón sobre Fosa	1	5,9	5,9	5,9
Pozo Séptico	1	5,9	5,9	11,8
Baño	11	64,7	64,7	76,5
Sin Información	4	23,5	23,5	100,0
Total	17	100,0	100,0	

Fuente: Catastro Social para LTE Maitencillo – Caserones. GAC 2010.

Tabla 95: Electricidad

Válidos	Frecuencia	Porcentaje	Porcentaje válido	Porcentaje acumulado
Motor o Batería	1	5,9	5,9	5,9
Red Pública	16	94,1	94,1	100,0
Total	17	100,0	100,0	

Fuente: Catastro Social para LTE Maitencillo – Caserones. GAC 2010.

Tabla 96: Combustible para Cocinar

Válidos	Frecuencia	Porcentaje	Porcentaje válido	Porcentaje acumulado
Gas	7	41,2	41,2	41,2
Mixto	2	11,8	11,8	52,9
Sin Información	8	47,1	47,1	100,0
Total	17	100,0	100,0	

Fuente: Catastro Social para LTE Maitencillo – Caserones. GAC 2010.

Tabla 97: Telefonía

Válidos	Frecuencia	Porcentaje	Porcentaje válido	Porcentaje acumulado
Móvil	16	94,1	94,1	94,1
Sin Información	1	5,9	5,9	100,0
Total	17	100,0	100,0	

Fuente: Catastro Social para LTE Maitencillo – Caserones. GAC 2010.

Actividad económica: La actividad económica principal de los jefes de hogar de Imperial Alto es la agricultura, tanto como agricultor (64,7%) y como asalariado agrícola (11,8%). De esta forma es posible sostener que es esta actividad la principal y la que aglutina a esta localidad en torno a una actividad que da sentido y pertenencia de grupo. (Ver tabla 101)

Tabla 98: Actividad Económica

Válidos	Frecuencia	Porcentaje	Porcentaje válido	Porcentaje acumulado
Pensionado	1	5,9	5,9	5,9
Agricultor	11	64,7	64,7	70,6
Comerciante	1	5,9	5,9	76,5
Otras	2	11,8	11,8	88,2
Asalariado Agrícola	2	11,8	11,8	100,0
Total	17	100,0	100,0	

Fuente: Catastro Social para LTE Maitencillo – Caserones. GAC 2010.

Actividad ganadera: En Imperial Alto no existe ganado de ningún tipo, por lo que esta actividad no es importante en la estructura económica local. (Ver tabla 102)

Tabla 99: Ganado

Válidos	Frecuencia	Porcentaje	Porcentaje válido	Porcentaje acumulado
No Tiene Ganado	17	100,0	100,0	100,0

Fuente: Catastro Social para LTE Maitencillo – Caserones. GAC 2010.

Producción agrícola: En relación al tipo de plantaciones que existen actualmente en la localidad de Imperial Alto, predomina ampliamente el de frutales (47,1%). Mientras, las cifras de familias que no tienen plantaciones (29,4%) es cercano al promedio general de localidades catastradas (32,6%). (Ver tabla 103). No obstante lo anterior, el porcentaje de personas que no tienen producción agrícola en Imperial Alto (41,2%) está por debajo al promedio de las localidades catastradas (55,1%). Y, un 29,4% de los Jefes de Hogar catastrados tienen una producción por sobre los 500 kilos, mostrando producciones levemente inferior al promedio de las localidades estudiadas. (Ver tabla 104)

Tabla 100: Plantaciones por Tipo

Válidos	Frecuencia	Porcentaje	Porcentaje válido	Porcentaje acumulado
Verduras	1	5,9	5,9	5,9
Frutales	8	47,1	47,1	52,9
Verduras y Legumbres	2	11,8	11,8	64,7
Huerta	1	5,9	5,9	70,6
No Tiene	5	29,4	29,4	100,0
Total	17	100,0	100,0	

Fuente: Catastro Social para LTE Maitencillo – Caserones. GAC 2010.

Tabla 101: Producción Promedio Mensual

Válidos	Frecuencia	Porcentaje	Porcentaje válido	Porcentaje acumulado
Más de 500 k	5	29,4	29,4	29,4
Sin Producción	7	41,2	41,2	70,6
Sin Información	4	23,5	23,5	94,1
No Sabe	1	5,9	5,9	100,0
Total	17	100,0	100,0	

Fuente: Catastro Social para LTE Maitencillo – Caserones. GAC 2010.

Turismo: En Imperial Alto, el porcentaje de jefes de hogar que desarrollan o planean desarrollar alguna actividad ligada al turismo (5,9%) es muy inferior al promedio de las localidades catastradas (14,6%), con sólo un caso presente y que está en situación de proyecto a futuro. (Ver tabla 105)

Tabla 102: Actividades Ligadas al Turismo

Válidos	Frecuencia	Porcentaje	Porcentaje válido	Porcentaje acumulado
Si	1	5,9	5,9	5,9
No	16	94,1	94,1	100,0
Total	17	100,0	100,0	

Fuente: Catastro Social para LTE Maitencillo – Caserones. GAC 2010.

Tabla 103: Oferta de Turismo

Válidos	Frecuencia	Porcentaje	Porcentaje válido	Porcentaje acumulado
No Aplica	16	94,1	94,1	94,1
Proyecto Cabañas	1	5,9	5,9	100,0
Total	17	100,0	100,0	

Fuente: Catastro Social para LTE Maitencillo – Caserones. GAC 2010.

Fuentes de ingreso familiar: Las principales fuentes de ingreso para las familias de Imperial Alto se relacionan con la agricultura, al igual de que se identifica a modo general en el conjunto de localidades catastradas, en donde la agricultura es la fuente de ingresos familiar principal. (Ver tabla 107)

Tabla 104: Fuentes de Ingreso Familiar

Válidos	Frecuencia	Porcentaje	Porcentaje válido	Porcentaje acumulado
Agricultura	11	64,7	64,7	64,7
Pensión	1	5,9	5,9	70,6
Salario	4	23,5	23,5	94,1
Venta de Ropa	1	5,9	5,9	100,0
Total	17	100,0	100,0	

Fuente: Catastro Social para LTE Maitencillo – Caserones. GAC 2010.

Nivel de ingreso: El nivel de ingreso de las familias de Imperial Alto es el más alto de la zona catastrada. Un 47,1 declara un ingreso superior a los quinientos mil pesos mensuales: el de mayor importancia el rango entre \$500.000 y \$1.000.000 (35,3 %), siendo importantes también el porcentaje correspondiente al rango de ingresos mayores ingresos, sobre un \$1.000.000 (11,8%). Ello se correlaciona con el alto porcentaje de jefes de hogar que presenta estudios superiores completos.

Tabla 105: Nivel de Ingreso Familiar

Válidos	Frecuencia	Porcentaje	Porcentaje válido	Porcentaje acumulado
Entre \$50.000 y \$149.000	1	5,9	5,9	5,9
Entre \$150.000 y \$299.000	1	5,9	5,9	11,8
Entre \$300.000 y \$499.000	1	5,9	5,9	17,6

Entre \$500.000 y \$1.000.000	6	35,3	35,3	52,9
Más de \$1.000.000	2	11,8	11,8	64,7
No Sabe / No Responde	4	23,5	23,5	88,2
Sin Información	2	11,8	11,8	100,0
Total	17	100,0	100,0	

Fuente: Catastro Social para LTE Maitencillo – Caserones. GAC 2010.

Acceso a fuentes de financiamiento y programas sociales: Respecto del acceso a fuentes de financiamiento y a programas sociales, en Imperial Alto el acceso a éstas es limitado, con menor acceso a las primeras en la localidad en comparación al conjunto de localidades (44% v/s 47,1%); mientras que para programas sociales la relación es aún más restrictiva y en comparación al 77,5% que en general no tiene acceso, se presenta el 91% en Imperial Alto. Esto podría explicarse por el mayor nivel de ingresos declarados, lo que implicaría una menor necesidad de apoyo financiero. (Ver tablas 109 y 110)

Tabla 106: Acceso a Fuentes de Financiamiento

Válidos	Frecuencia	Porcentaje	Porcentaje válido	Porcentaje acumulado
BANCOS	2	11,8	11,8	11,8
INDAP Y BANCOS	2	11,8	11,8	23,5
INDAP	2	11,8	11,8	35,3
NO TIENE	8	47,1	47,1	82,4
SIN INFORMACIÓN	3	17,6	17,6	100,0
Total	17	100,0	100,0	

Fuente: Catastro Social para LTE Maitencillo – Caserones. GAC 2010.

Tabla 107: Acceso a Programas Sociales

Válidos	Frecuencia	Porcentaje	Porcentaje válido	Porcentaje acumulado
Ninguno	16	94,1	94,1	94,1
Sin Información	1	5,9	5,9	100,0
Total	17	100,0	100,0	

Fuente: Catastro Social para LTE Maitencillo – Caserones. GAC 2010.

Pertenencia de etnia: Las cifras relativas a la pertenencia étnica indican que en Imperial Alto el porcentaje de jefes de hogar que declaran pertenecer a alguna etnia llega a 11,8% del total de

los jefes de hogar, lo que es menor a lo observado en el resto de las localidades (20%). La Diaguita es la única etnia presente. (Ver tabla 111)

Tabla 108: Pertenencia a Etnia

Válidos	Frecuencia	Porcentaje	Porcentaje válido	Porcentaje acumulado
Diaguita	2	11,8	11,8	11,8
Ninguna	15	88,2	88,2	100,0
Total	17	100,0	100,0	

Fuente: Catastro Social para LTE Maitencillo – Caserones. GAC 2010.

Participación y permanencia en organizaciones sociales: Para la caracterización de la participación social de la población que habita en Imperial Alto, es posible señalar que el porcentaje de participación de los encuestados en organizaciones sociales es del orden del 35,3%, lo que indicaría un menor participación a la observada en el resto de las localidades (61,8%). No obstante esta cifra no puede ser tomada como referencia debido al alto porcentaje de población que no contestó esta pregunta (47,1%). La permanencia superior a cinco años alcanza a un 23,5% versus el 42,7% observado en el promedio de las localidades. (Ver tablas 112 y 113)

Tabla 109: Participación en Organizaciones Sociales

Válidos	Frecuencia	Porcentaje	Porcentaje válido	Porcentaje acumulado
Juntas de Vecinos	6	35,3	35,3	35,3
Junta de Vecinos y otra	1	5,9	5,9	41,2
No Participa	1	5,9	5,9	47,1
Otras	1	5,9	5,9	52,9
Sin Información	8	47,1	47,1	100,0
Total	17	100,0	100,0	

Fuente: Catastro Social para LTE Maitencillo – Caserones. GAC 2010.

Tabla 110: Tiempo de Permanencia

Válidos	Frecuencia	Porcentaje	Porcentaje válido	Porcentaje acumulado
Entre 2 y 5 años	5	29,4	29,4	29,4
Más de 5 años	4	23,5	23,5	52,9
No Sabe	4	23,5	23,5	76,5
Sin Información	4	23,5	23,5	100,0
Total	17	100,0	100,0	

Fuente: Catastro Social para LTE Maitencillo – Caserones. GAC 2010.

Previsión de la salud: Al igual que lo observado a nivel general de las localidades, en Imperial Alto la previsión de salud más utilizada por la población local es Fonasa, con un 88,2%. (Ver tabla 114). El porcentaje de personas que declara tener acceso a servicios de salud privado (35,3%) es superior a lo observado en la totalidad de las localidades estudiadas y probablemente se explica por el mayor nivel de ingresos observado en Imperial Alto. (Ver tabla 115).

Tabla 111: Previsión de Salud

Válidos	Frecuencia	Porcentaje	Porcentaje válido	Porcentaje acumulado
Fonasa	15	88,2	88,2	88,2
Isapre	1	5,9	5,9	94,1
Sin Información	1	5,9	5,9	100,0
Total	17	100,0	100,0	

Fuente: Catastro Social para LTE Maitencillo – Caserones. GAC 2010.

Tabla 112: Acceso a Salud

Válidos	Frecuencia	Porcentaje	Porcentaje válido	Porcentaje acumulado
Consultorio y Hospital	7	41,2	41,2	41,2
Consultorio, Hospital y Privado	6	35,3	35,3	76,5
Sin Información	4	23,5	23,5	100,0
Total	17	100,0	100,0	

Fuente: Catastro Social para LTE Maitencillo – Caserones. GAC 2010.

4.2.3 Imperial Bajo

Género jefe de hogar y estado civil: La localidad de Imperial Bajo muestra que el porcentaje de jefes de hogar por sexo está distribuido en disímiles porcentajes en hombres y mujeres, con un 60% de hombres y 40% de mujeres. Si dicha información es cruzada con la del estado civil del jefe de hogar, en donde predominan los jefes de hogar solteros (32%) y casados (52%), se observa que el ejercicio del rol está determinado en alguna medida por su situación en este punto. De este modo, del total de jefes de hogar en situación de soltería, la mayor parte son mujeres (75%); mientras que de los jefes de hogar casados, la gran mayoría son hombres (84,6%); estas cifras son aún más expresivas que lo mostrado en La Posada, por ejemplo. De este modo, lo anterior podría implicar que la jefatura de hogar femenina, que en mayor medida son solteras, está dada por hogares monoparentales. (Ver tablas 117 y 118)

Tabla 113: Sexo Jefe de Hogar

Válidos	Frecuencia	Porcentaje	Porcentaje válido	Porcentaje acumulado
Hombre	15	60,0	60,0	60,0
Mujer	10	40,0	40,0	100,0
Total	25	100,0	100,0	

Fuente: Catastro Social para LTE Maitencillo – Caserones. GAC 2010.

Tabla 114: Estado Civil Jefe de Hogar * Sexo Jefe de Hogar

Estado Civil Jefe de Hogar		Sexo Jefe de Hogar		Total
		Hombre	Mujer	
Soltero	% de Estado Civil Jefe de Hogar	25,0%	75,0%	100,0%
	% del total	8,0%	24,0%	32,0%
Casado	% de Estado Civil Jefe de Hogar	84,6%	15,4%	100,0%
	% del total	44,0%	8,0%	52,0%
Viudo	% de Estado Civil Jefe de Hogar	50,0%	50,0%	100,0%
	% del total	4,0%	4,0%	8,0%
Conviviente	% de Estado Civil Jefe de Hogar	50,0%	50,0%	100,0%
	% del total	4,0%	4,0%	8,0%
Total	% de Estado Civil Jefe de Hogar	60,0%	40,0%	100,0%
	% del total	60,0%	40,0%	100,0%

Fuente: Catastro Social para LTE Maitencillo – Caserones. GAC 2010.

Edad jefe de hogar: En lo que respecta a la edad de los jefes de hogar, existe un alto porcentaje de jefes de hogar mayores de 65 años (24%). Por otro lado, solo el 16% de los jefes de hogar tiene 40 años o menos. (Ver tabla 119)

Tabla 115: Edad Jefe de Hogar

Válidos	Frecuencia	Porcentaje	Porcentaje válido	Porcentaje acumulado
19	1	4,0	4,0	4,0
28	1	4,0	4,0	8,0
34	1	4,0	4,0	12,0
40	1	4,0	4,0	16,0
42	3	12,0	12,0	28,0
43	2	8,0	8,0	36,0
44	1	4,0	4,0	40,0
46	1	4,0	4,0	44,0
47	1	4,0	4,0	48,0
50	1	4,0	4,0	52,0
52	2	8,0	8,0	60,0
55	1	4,0	4,0	64,0
60	1	4,0	4,0	68,0
61	1	4,0	4,0	72,0
64	1	4,0	4,0	76,0
66	2	8,0	8,0	84,0
72	1	4,0	4,0	88,0
75	1	4,0	4,0	92,0
76	1	4,0	4,0	96,0
79	1	4,0	4,0	100,0
Total	25	100,0	100,0	

Fuente: Catastro Social para LTE Maitencillo – Caserones. GAC 2010.

Nivel de escolaridad del jefe de hogar: El nivel de escolaridad de los jefes de hogar de Imperial Bajo es heterogéneo. Existe un alto porcentaje de jefes de hogar (68%) con estudios básicos completos o menos, lo que contraste con el 47,7% observado en el conjunto de las localidades catastradas. En Imperial Bajo los jefes de hogar tienen, en su mayoría, un bajo nivel de escolaridad, inferior a la tendencia observada en el conjunto de localidades catastradas en lo referido a este punto. (Ver tabla 120)

Tabla 116: Nivel de Escolaridad Jefe de Hogar

Válidos	Frecuencia	Porcentaje	Porcentaje válido	Porcentaje acumulado
Sin estudios	2	8,0	8,0	8,0
Básica incompleta	8	32,0	32,0	40,0
Básica completa	7	28,0	28,0	68,0
Media incompleta	4	16,0	16,0	84,0
Media completa	3	12,0	12,0	96,0
Superior completa	1	4,0	4,0	100,0
Total	25	100,0	100,0	

Fuente: Catastro Social para LTE Maitencillo – Caserones. GAC 2010.

Habitantes por vivienda: El número de habitantes por vivienda en la localidad de Imperial Bajo da cuenta de que en más de la mitad de las viviendas encuestadas (60%) habitan cuatro o más personas, al igual que lo observado en las localidades catastradas. (Ver tabla 121)

Tabla 117: N° de Habitantes por Vivienda

Válidos	Frecuencia	Porcentaje	Porcentaje válido	Porcentaje acumulado
Dos	2	8,0	8,0	8,0
Tres	7	28,0	28,0	36,0
Cuatro	7	28,0	28,0	64,0
Cinco o más	8	32,0	32,0	96,0
Sin Información	1	4,0	4,0	100,0
Total	25	100,0	100,0	

Fuente: Catastro Social para LTE Maitencillo – Caserones. GAC 2010.

Propiedad de la vivienda: En lo que respecta a la propiedad de las viviendas, un 72% de los encuestados declaran poseer título de propiedad de las viviendas y/o sitios de emplazamiento de éstas en Imperial Bajo, cifra ligeramente menor al promedio general del conjunto de localidades catastradas (76,4%). (Ver tabla 122)

Tabla 118: Título de Propiedad

Válidos	Frecuencia	Porcentaje	Porcentaje válido	Porcentaje acumulado
Posee Título	18	72,0	72,0	72,0
No posee Título	7	28,0	28,0	100,0
Total	25	100,0	100,0	

Fuente: Catastro Social para LTE Maitencillo – Caserones. GAC 2010.

Tiempo de residencia en el sector: En lo relativo al tiempo de residencia en el sector, los jefes de hogar que viven en Imperial Bajo hace más de 10 años representan el 76% del total, lo cual indica que ésta es una zona con un poblamiento de larga data, incluso superior al promedio del conjunto de localidades catastradas (68,5%). (Ver tabla 123)

Tabla 119: Tiempo de Habitación en el Sector

Válidos	Frecuencia	Porcentaje	Porcentaje válido	Porcentaje acumulado
Entre 0 y 5 años	3	12,0	12,0	12,0
Entre 6 y 10 años	3	12,0	12,0	24,0
11 años y más	19	76,0	76,0	100,0
Total	25	100,0	100,0	

Fuente: Catastro Social para LTE Maitencillo – Caserones. GAC 2010.

Dimensiones de la vivienda: Las cifras obtenidas en relación a las superficies de las viviendas, número total de piezas y número de dormitorios de éstas, indican que la mayor parte tienen dimensiones entre 31 y 50 mts² (68%); poseen cinco o más piezas en total (80%); y que mayoritariamente dos son destinadas a dormitorios (48%). Si comparamos estos números con los generales las viviendas son de menor superficie, tienen menor cantidad de piezas y menos dormitorios. (Ver tablas 124 a la 126)

Tabla 120: Dimensiones Viviendas

Válidos	Frecuencia	Porcentaje	Porcentaje válido	Porcentaje acumulado
Hasta 30 mts ²	2	8,0	8,0	8,0
Entre 31 y 50 mts ²	17	68,0	68,0	76,0
Entre 51 y 70 mts ²	3	12,0	12,0	88,0
Más de 70 mts ²	3	12,0	12,0	100,0
Total	25	100,0	100,0	

Fuente: Catastro Social para LTE Maitencillo – Caserones. GAC 2010.

Tabla 121: Número de Piezas Totales

Válidos	Frecuencia	Porcentaje	Porcentaje válido	Porcentaje acumulado
Tres	3	12,0	12,0	12,0
Cuatro	2	8,0	8,0	20,0
Cinco	8	32,0	32,0	52,0
Más de Cinco	12	48,0	48,0	100,0
Total	25	100,0	100,0	

Fuente: Catastro Social para LTE Maitencillo – Caserones. GAC 2010.

Tabla 122: Nº de Piezas Dormitorio

Válidos	Frecuencia	Porcentaje	Porcentaje válido	Porcentaje acumulado
Una	1	4,0	4,0	4,0
Dos	12	48,0	48,0	52,0
Tres	7	28,0	28,0	80,0
Cuatro	5	20,0	20,0	100,0
Total	25	100,0	100,0	

Fuente: Catastro Social para LTE Maitencillo – Caserones. GAC 2010.

Media de habitantes por vivienda: Considerando la información presentada, es posible establecer la media de número de habitantes por vivienda, de piezas totales y de piezas destinadas a dormitorio, las que son muy semejantes a las cifras totales promedio del conjunto de localidades catastradas, con un leve aumento en la media de número de habitantes por vivienda. (Ver tabla 127)

Tabla 123: Media de Nº de Habitantes, piezas totales y dormitorios

N	Nº de Habitantes por Vivienda	Número de Piezas Totales	Nº de Piezas Dormitorio
Imperial Bajo	4,12	4,16	2,64
General	3,96	4,36	2,85

Fuente: Catastro Social para LTE Maitencillo – Caserones. GAC 2010.

Materialidad de las viviendas: Con respecto a la materialidad de las viviendas, es posible señalar que los materiales predominantes son piso de cemento (68%), techo de calamina

(60%), y de muros de material ligero (64%). Estos valores son similares a los promedios generales (Ver tablas 128 a la 130)

Tabla 124: Material de Piso

Válidos	Frecuencia	Porcentaje	Porcentaje válido	Porcentaje acumulado
Tierra	2	8,0	8,0	8,0
Madera	3	12,0	12,0	20,0
Cemento	17	68,0	68,0	88,0
Cerámico	3	12,0	12,0	100,0
Total	25	100,0	100,0	

Fuente: Catastro Social para LTE Maitencillo – Caserones. GAC 2010.

Tabla 125: Material de Muros

Válidos	Frecuencia	Porcentaje	Porcentaje válido	Porcentaje acumulado
Ligero	16	64,0	64,0	64,0
Sólido	9	36,0	36,0	100,0
Total	25	100,0	100,0	

Fuente: Catastro Social para LTE Maitencillo – Caserones. GAC 2010.

Tabla 126: Material Techo

Válidos	Frecuencia	Porcentaje	Porcentaje válido	Porcentaje acumulado
Calamina	15	60,0	60,0	60,0
Zinc	9	36,0	36,0	96,0
Otros	1	4,0	4,0	100,0
Total	25	100,0	100,0	

Fuente: Catastro Social para LTE Maitencillo – Caserones. GAC 2010.

Acceso a Servicio Básicos: Es posible caracterizar el grado de acceso a servicios básicos de los habitantes del sector de Imperial Bajo, el cual puede ser definido como aceptable considerando el carácter rural del emplazamiento, considerando el porcentaje de viviendas con abastecimiento de agua potable rural (80%), de viviendas conectadas a la red eléctrica (96%) de clientes de telefonía móvil (84%); y utilización de gas licuado como combustible para cocinar (92%); mientras que existe un porcentaje medio de viviendas con disponibilidad de baño dentro de éstas (52%). Las cifras recién expuestas muestran un grado de accesibilidad a servicios básicos inferior al promedio de las localidades catastradas, fundamentalmente expresada en el acceso a agua potable rural. (Ver tablas 131 a la 135)

Tabla 127: Abastecimiento de Agua

Válidos	Frecuencia	Porcentaje	Porcentaje válido	Porcentaje acumulado
Vertiente	1	4,0	4,0	4,0
Potable Rural	20	80,0	80,0	84,0
No Tiene	4	16,0	16,0	100,0
Total	25	100,0	100,0	

Fuente: Catastro Social para LTE Maitencillo – Caserones. GAC 2010.

Tabla 128: Servicios Higiénicos

Válidos	Frecuencia	Porcentaje	Porcentaje válido	Porcentaje acumulado
Cajón sobre Fosa	7	28,0	28,0	28,0
Pozo Séptico	2	8,0	8,0	36,0
Baño Químico	1	4,0	4,0	40,0
Baño	13	52,0	52,0	92,0
No Tiene	1	4,0	4,0	96,0
Sin Información	1	4,0	4,0	100,0
Total	25	100,0	100,0	

Fuente: Catastro Social para LTE Maitencillo – Caserones. GAC 2010.

Tabla 129: Electricidad

Válidos	Frecuencia	Porcentaje	Porcentaje válido	Porcentaje acumulado
No Tiene	1	4,0	4,0	4,0
Red Pública	24	96,0	96,0	100,0
Total	25	100,0	100,0	

Fuente: Catastro Social para LTE Maitencillo – Caserones. GAC 2010.

Tabla 130: Combustible para Cocinar

Válidos	Frecuencia	Porcentaje	Porcentaje válido	Porcentaje acumulado
Gas	16	64,0	64,0	64,0
Mixto	7	28,0	28,0	92,0
No Responde	1	4,0	4,0	96,0
Sin Información	1	4,0	4,0	100,0
Total	25	100,0	100,0	

Fuente: Catastro Social para LTE Maitencillo – Caserones. GAC 2010.

Tabla 131: Telefonía

Válidos	Frecuencia	Porcentaje	Porcentaje válido	Porcentaje acumulado
Móvil	21	84,0	84,0	84,0
Red Fija	1	4,0	4,0	88,0
No Tiene	3	12,0	12,0	100,0
Total	25	100,0	100,0	

Fuente: Catastro Social para LTE Maitencillo – Caserones. GAC 2010.

Actividad económica: La actividad económica principal de los jefes de hogar de Imperial Bajo es la agricultura, tanto como agricultor (40%) y como asalariado agrícola (12%). No obstante, estas cifras en conjunto muestran que en Imperial Bajo las actividades ligadas a la agricultura son más representativas que en el conjunto de localidades catastradas. Así, un 76% de los jefes de hogar de Imperial Bajo realizan actividades ligadas a la agricultura, cifra que está muy por sobre el 57,2% representativo del conjunto de localidades catastradas. (Ver tabla 136)

Tabla 132: Actividad Económica

Válidos	Frecuencia	Porcentaje	Porcentaje válido	Porcentaje acumulado
Dueña de Casa	1	4,0	4,0	4,0
Agricultor	10	40,0	40,0	44,0
Comerciante	1	4,0	4,0	48,0
Pirquinero	1	4,0	4,0	52,0
Otras	2	8,0	8,0	60,0
Agricultor y Pensionado	2	8,0	8,0	68,0
Agricultor y Comerciante	1	4,0	4,0	72,0
Asalariado Agrícola	3	12,0	12,0	84,0
Microempresario	1	4,0	4,0	88,0
Agricultura y Minería	2	8,0	8,0	96,0
Asalariado Agrícola y Pensionado	1	4,0	4,0	100,0
Total	25	100,0	100,0	

Fuente: Catastro Social para LTE Maitencillo – Caserones. GAC 2010.

Actividad ganadera: El porcentaje de jefes de hogar que posee algún tipo de ganado en Imperial Bajo es inferior al promedio general de todas las localidades (4% v/s 6,7% respectivamente), siendo una actividad marginal para este sector. (Ver tabla 137)

Tabla 133: Ganado

Válidos	Frecuencia	Porcentaje	Porcentaje válido	Porcentaje acumulado
Tiene Ganado	1	4,0	4,0	4,0
No Tiene Ganado	24	96,0	96,0	100,0
Total	25	100,0	100,0	

Fuente: Catastro Social para LTE Maitencillo – Caserones. GAC 2010.

Tipo de plantaciones y producción promedio: En relación al tipo de plantaciones que existen actualmente en la localidad de Imperial Bajo, predomina ampliamente el de verduras, tanto como de producción sólo de este tipo o complementadas con legumbres y/o frutales. Mientras, las cifras de familias que no tienen plantaciones (12%) son muy inferiores al promedio general de localidades catastradas (32,6%). (Ver tabla 138)

Tabla 134: Plantaciones por Tipo

Válidos	Frecuencia	Porcentaje	Porcentaje válido	Porcentaje acumulado
Verduras	5	20,0	20,0	20,0
Legumbres	1	4,0	4,0	24,0
Frutales	3	12,0	12,0	36,0
Verduras y Legumbres	5	20,0	20,0	56,0
Verduras y Frutales	2	8,0	8,0	64,0
Huerta	3	12,0	12,0	76,0
Legumbres, Verduras y Frutales	3	12,0	12,0	88,0
No Tiene	3	12,0	12,0	100,0
Total	25	100,0	100,0	

Fuente: Catastro Social para LTE Maitencillo – Caserones. GAC 2010.

El porcentaje de personas que declaran una producción mensual superior a los 500 kilos es el predominante en el sector, con un 24%. (Ver tabla 139)

Tabla 135: Producción Promedio Mensual

Válidos	Frecuencia	Porcentaje	Porcentaje válido	Porcentaje acumulado
Hasta 100 k	3	12,0	12,0	12,0
Entre 101 y 300 k	1	4,0	4,0	16,0
Entre 301 y 500 k	1	4,0	4,0	20,0
Más de 500 k	6	24,0	24,0	44,0
Sin Producción	7	28,0	28,0	72,0

Válidos	Frecuencia	Porcentaje	Porcentaje válido	Porcentaje acumulado
Sin Información	7	28,0	28,0	100,0
Total	25	100,0	100,0	

Fuente: Catastro Social para LTE Maitencillo – Caserones. GAC 2010.

Turismo: En Imperial Bajo, el porcentaje de jefes de hogar que planean desarrollar alguna actividad ligada al turismo (12%) es levemente inferior al promedio de las localidades catastradas (14,6%), con tres casos presentes. De ellos, ninguno está operando actualmente, mientras que los proyectos a futuro se orientan fundamentalmente al desarrollo de cabañas. (Ver tablas 140 y 141)

Tabla 136: Actividades Ligadas al Turismo

Válidos	Frecuencia	Porcentaje	Porcentaje válido	Porcentaje acumulado
Si	3	12,0	12,0	12,0
No	22	88,0	88,0	100,0
Total	25	100,0	100,0	

Fuente: Catastro Social para LTE Maitencillo – Caserones. GAC 2010.

Tabla 137: Oferta de Turismo

Válidos	Frecuencia	Porcentaje	Porcentaje válido	Porcentaje acumulado
No Aplica	22	88,0	88,0	88,0
Proyecto Cabañas	2	8,0	8,0	96,0
Proyecto Turismo Rural	1	4,0	4,0	100,0
Total	25	100,0	100,0	

Fuente: Catastro Social para LTE Maitencillo – Caserones. GAC 2010.

Fuentes de ingreso familiar: Las principales fuentes de ingreso para las familias de Imperial Bajo es la agricultura, al igual de lo que se identifica a modo general en el conjunto de localidades catastradas, en donde la agricultura es la fuente de ingresos familiar principal. (Ver tabla 142)

Tabla 138: Fuentes de Ingreso Familiar

Válidos	Frecuencia	Porcentaje	Porcentaje válido	Porcentaje acumulado
Agricultura	7	28,0	28,0	28,0
Agricultura Pensión	1	4,0	4,0	32,0

Válidos	Frecuencia	Porcentaje	Porcentaje válido	Porcentaje acumulado
Agricultura y Comercio	1	4,0	4,0	36,0
Agricultura y Minería	1	4,0	4,0	40,0
Agricultura y Pensión	5	20,0	20,0	60,0
Comercio	1	4,0	4,0	64,0
Minería	1	4,0	4,0	68,0
Salario	4	16,0	16,0	84,0
Salario Pareja	1	4,0	4,0	88,0
Salario y Arriendo Terren	1	4,0	4,0	92,0
Salario y Pensión	1	4,0	4,0	96,0
Venta de Mermeladas	1	4,0	4,0	100,0
Total	25	100,0	100,0	

Fuente: Catastro Social para LTE Maitencillo – Caserones. GAC 2010.

Nivel de ingreso familiar: Un 68% de los jefes de familia de Imperial Bajo declara ingresos inferiores a los \$300.000 pesos. Lo que contrasta con el 47,2% de jefes de hogar que se ubican en este rango de ingresos a nivel general. Sobre los \$500.000 pesos se encuentra un 16% de los habitantes de imperial bajo. Cifra similar encontrada con el valor general. Atendiendo a esta variable se puede afirmar que Imperial Bajo es la localidad más pobre que resto de las localidades estudiadas. Probablemente esto se explique por el menor nivel de escolaridad observado en esta localidad. (Ver tabla 143)

Tabla 139: Nivel de Ingreso Familiar

Válidos	Frecuencia	Porcentaje	Porcentaje válido	Porcentaje acumulado
Entre \$50.000 y \$149.000	6	24,0	24,0	24,0
Entre \$150.000 y \$299.000	11	44,0	44,0	68,0
Entre \$300.000 y \$499.000	2	8,0	8,0	76,0
Entre \$500.000 y \$1.000.000	3	12,0	12,0	88,0
Más de \$1.000.000	1	4,0	4,0	92,0
No Sabe / No Responde	2	8,0	8,0	100,0
Total	25	100,0	100,0	

Fuente: Catastro Social para LTE Maitencillo – Caserones. GAC 2010.

Acceso a fuentes de financiamiento y programas sociales: Respecto del acceso a fuentes de financiamiento y a programas sociales, en Imperial Bajo el acceso a éstas es mayor al

observado en el conjunto de localidades (56% v/s 32,6%); mientras que para programas sociales no accede a financiamiento el 77,5% en general, y un 80% en Imperial Bajo. Probablemente esto se explique por la mayor necesidad que tiene la gente de Imperial Bajo de acceder a fuentes de financiamiento dado su menor nivel de ingreso. (Ver tablas 144 y 145)

Tabla 140: Acceso a Fuentes de Financiamiento

Válidos	Frecuencia	Porcentaje	Porcentaje válido	Porcentaje acumulado
BANCOS	5	20,0	20,0	20,0
INDAP Y BANCOS	4	16,0	16,0	36,0
INDAP	5	20,0	20,0	56,0
NO TIENE	11	44,0	44,0	100,0
Total	25	100,0	100,0	

Fuente: Catastro Social para LTE Maitencillo – Caserones. GAC 2010.

Tabla 141: Acceso a Programas Sociales

Válidos	Frecuencia	Porcentaje	Porcentaje válido	Porcentaje acumulado
Chile Solidario	2	8,0	8,0	8,0
Ninguno	20	80,0	80,0	88,0
Puente	3	12,0	12,0	100,0
Total	25	100,0	100,0	

Fuente: Catastro Social para LTE Maitencillo – Caserones. GAC 2010.

Pertenencia de etnia: Las cifras relativas a la pertenencia étnica indican que en Imperial Bajo el porcentaje de jefes de hogar que declaran pertenecer a alguna etnia es levemente superior al total del conjunto de localidades catastradas. De este modo, el 24% de los jefes de hogar se declara como indígena, correspondiendo el 100% de éstos casos a la etnia diaguita. (Ver tabla 146)

Tabla 142: Pertenencia a Etnia

Válidos	Frecuencia	Porcentaje	Porcentaje válido	Porcentaje acumulado
Diaguita	6	24,0	24,0	24,0
Ninguna	19	76,0	76,0	100,0
Total	25	100,0	100,0	

Fuente: Catastro Social para LTE Maitencillo – Caserones. GAC 2010.

Participación y permanencia en organizaciones sociales: Para la caracterización de la participación social de la población que habita en Imperial Bajo, es posible señalar que el porcentaje de participación de los encuestados en organizaciones sociales es del orden del 84%, lo que está por sobre el promedio de las cuatro localidades catastradas, el que muestra cifras del orden del 58,4% (Ver tabla 147). Asimismo la mayor parte de las personas que participan (72%) lo hacen desde hace más de 5 años, lo que contrasta con el 42,7% observado a nivel general. Se podría afirmar que la menor solvencia económica de Imperial Bajo propende a la búsqueda de soluciones asociativas para mejoramiento del entorno a través de las organizaciones sociales. (Ver tabla 148)

Tabla 143: Participación en Organizaciones Sociales

Válidos	Frecuencia	Porcentaje	Porcentaje válido	Porcentaje acumulado
Juntas de Vecinos	17	68,0	68,0	68,0
Junta de Vecinos y otra	3	12,0	12,0	80,0
JJVV, Org. Productiva y Asoc. Gremial	1	4,0	4,0	84,0
No Participa	4	16,0	16,0	100,0
Total	25	100,0	100,0	

Fuente: Catastro Social para LTE Maitencillo – Caserones. GAC 2010.

Tabla 144: Tiempo de Permanencia

Válidos	Frecuencia	Porcentaje	Porcentaje válido	Porcentaje acumulado
Menos de 2 años	1	4,0	4,0	4,0
Entre 2 y 5 años	2	8,0	8,0	12,0
Más de 5 años	18	72,0	72,0	84,0
No Aplica	4	16,0	16,0	100,0
Total	25	100,0	100,0	

Fuente: Catastro Social para LTE Maitencillo – Caserones. GAC 2010.

Previsión de la salud: Al igual que lo observado a nivel general de las localidades, en Imperial Bajo la previsión de salud más utilizado por la población local es Fonasa, con un 96%; mientras que el porcentaje de personas que no tiene ningún tipo de previsión de salud es de un 4%, similar al 3,4% a nivel general. La población de Imperial Bajo usa preferentemente el servicio

público de salud (80%) lo que se ubica por sobre el promedio de las localidades estudiadas (70,8%). (Ver tablas 149 y 150)

Tabla 145: Previsión de Salud

Válidos	Frecuencia	Porcentaje	Porcentaje válido	Porcentaje acumulado
Fonasa	24	96,0	96,0	96,0
No Tiene	1	4,0	4,0	100,0
Total	25	100,0	100,0	

Fuente: Catastro Social para LTE Maitencillo – Caserones. GAC 2010.

Tabla 146: Acceso a Salud

Válidos	Frecuencia	Porcentaje	Porcentaje válido	Porcentaje acumulado
Consultorio y Hospital	20	80,0	80,0	80,0
Consultorio, Hospital y Privado	4	16,0	16,0	96,0
Sin Acceso	1	4,0	4,0	100,0
Total	25	100,0	100,0	

Fuente: Catastro Social para LTE Maitencillo – Caserones. GAC 2010.

4.2.4 La Posada

Género jefe de hogar: La localidad de La Posada muestra que el porcentaje de jefes de hogar por sexo está distribuido en iguales porcentajes en hombres y mujeres, con un 50% de cada uno, indicando una clara paridad en lo que respecta al ejercicio de roles a nivel de hogar. Si dicha información es cruzada con la del estado civil del jefe de hogar, en donde predominan los jefes de hogar solteros (54,5%) y casados (36,4%), se observa que el ejercicio del rol está determinado en alguna medida por su situación en este punto. De este modo, del total de jefes de hogar en situación de soltería, la mayor parte son mujeres (58,3%); mientras que de los jefes de hogar casados, la gran mayoría son hombres (75%). En el caso de la posada se observa una mayor cantidad de hogares monoparentales cuyo jefe de hogar es mujer. (Ver tablas 152 y 153).

Tabla 147: Sexo Jefe de Hogar

Válidos	Frecuencia	Porcentaje	Porcentaje válido	Porcentaje acumulado
Hombre	11	50,0	50,0	50,0
Mujer	11	50,0	50,0	100,0
Total	22	100,0	100,0	

Fuente: Catastro Social para LTE Maitencillo – Caserones. GAC 2010.

Tabla 148: Estado Civil Jefe de Hogar * Sexo Jefe de Hogar

Estado Civil Jefe de Hogar		Sexo Jefe de Hogar		Total
		Hombre	Mujer	
Soltero	% de Estado Civil Jefe de Hogar	41,7%	58,3%	100,0%
	% del total	22,7%	31,8%	54,5%
Casado	% de Estado Civil Jefe de Hogar	75,0%	25,0%	100,0%
	% del total	27,3%	9,1%	36,4%
Separado	% de Estado Civil Jefe de Hogar		100,0%	100,0%
	% del total		9,1%	9,1%
Total	% de Estado Civil Jefe de Hogar	50,0%	50,0%	100,0%
	% del total	50,0%	50,0%	100,0%

Fuente: Catastro Social para LTE Maitencillo – Caserones. GAC 2010.

Edad jefe de hogar: En lo que respecta a la edad de los jefes de hogar, existe un alto porcentaje de éstos mayores de 60 años (36,4%), muy similar al promedio global de las localidades catastradas (34,9%). (Ver tabla 153A)

Tabla 149A: Estado Civil Jefe de Hogar

Válidos	Frecuencia	Porcentaje	Porcentaje válido	Porcentaje acumulado
31	1	4,5	4,5	4,5
33	1	4,5	4,5	9,1
38	2	9,1	9,1	18,2
39	2	9,1	9,1	27,3
42	1	4,5	4,5	31,8
45	2	9,1	9,1	40,9
47	1	4,5	4,5	45,5
48	1	4,5	4,5	50,0
50	2	9,1	9,1	59,1
55	1	4,5	4,5	63,6
60	1	4,5	4,5	68,2
62	2	9,1	9,1	77,3
63	1	4,5	4,5	81,8
65	1	4,5	4,5	86,4
66	1	4,5	4,5	90,9
74	1	4,5	4,5	95,5
80	1	4,5	4,5	100,0
Total	22	100,0	100,0	

Fuente: Catastro Social para LTE Maitencillo – Caserones. GAC 2010.

Nivel de escolaridad del jefe de hogar: El nivel de escolaridad de los jefes de hogar de La Posada es heterogéneo, aunque existe un alto porcentaje de jefes de hogar con nivel de escolaridad que no tiene estudio o que solo llega hasta la enseñanza básica (63,6%), desagregado por educación básica incompleta (31,8%) y educación básica completa (18,2%). En La Posada los jefes de hogar tienen, en su mayoría, un bajo nivel de escolaridad más bajo que resto de las localidades estudiadas. (Ver tabla 154)

Tabla 150: Nivel de Escolaridad Jefe de Hogar

Válidos	Frecuencia	Porcentaje	Porcentaje válido	Porcentaje acumulado
Sin estudios	3	13,6	13,6	13,6
Básica incompleta	7	31,8	31,8	45,5
Básica completa	4	18,2	18,2	63,6
Media completa	5	22,7	22,7	86,4
Superior completa	3	13,6	13,6	100,0
Total	22	100,0	100,0	

Fuente: Catastro Social para LTE Maitencillo – Caserones. GAC 2010.

Habitantes por vivienda: El número de habitantes por vivienda en la localidad de La Posada da cuenta de que en más de la mitad de las viviendas encuestadas (54,5%) habitan cuatro o más personas. Esto concuerda con los antecedentes generales de todas las localidades catastradas. (Ver tabla 155)

Tabla 151: Nº de Habitantes por Vivienda

Válidos	Frecuencia	Porcentaje	Porcentaje válido	Porcentaje acumulado
Uno	1	4,5	4,5	4,5
Dos	2	9,1	9,1	13,6
Tres	5	22,7	22,7	36,4
Cuatro	7	31,8	31,8	68,2
Cinco o más	5	22,7	22,7	90,9
Sin Información	2	9,1	9,1	100,0
Total	22	100,0	100,0	

Fuente: Catastro Social para LTE Maitencillo – Caserones. GAC 2010.

Propiedad de la vivienda: En lo que respecta a la propiedad de las viviendas, un 81,8% de los encuestados declaran poseer título de propiedad de las viviendas y/o sitios de emplazamiento

de éstas en La Posada, cifra superior en casi cinco puntos porcentuales al promedio general del conjunto de localidades catastradas (76,4%). (Ver tabla 157)

Tabla 152: Título de Propiedad

Válidos	Frecuencia	Porcentaje	Porcentaje válido	Porcentaje acumulado
Posee Título	18	81,8	81,8	81,8
No posee Título	4	18,2	18,2	100,0
Total	22	100,0	100,0	

Fuente: Catastro Social para LTE Maitencillo – Caserones. GAC 2010.

Tiempo de residencia en el sector: Los jefes de hogar que viven en La Posada hace más de 10 años representan el 40,9% del total, lo cual indica que ésta es una zona con un poblamiento de larga data, que en algunos casos supera las varias decenas de años, pero que es relativamente más tardía que el promedio del conjunto de localidades catastradas (68,5%). En el sector se observa que existe plena convivencia entre pobladores más antiguos y aquellos que ocupan el sector desde hace menos de 10 años. Estos últimos representan la mayoría de los casos, con un 54,6%. (Ver tabla 158)

Tabla 153: Tiempo de Habitación en el Sector

Válidos	Frecuencia	Porcentaje	Porcentaje válido	Porcentaje acumulado
Entre 0 y 5 años	4	18,2	18,2	18,2
Entre 6 y 10 años	8	36,4	36,4	54,5
11 años y más	9	40,9	40,9	95,5
Sin Información	1	4,5	4,5	100,0
Total	22	100,0	100,0	

Fuente: Catastro Social para LTE Maitencillo – Caserones. GAC 2010.

Dimensiones de la vivienda: Las cifras obtenidas en relación a las dimensiones de las viviendas, número total de piezas y número de dormitorios de éstas, indican que la mayor parte tienen dimensiones de 50 mts² o menos (72,7%); poseen cinco o más piezas en total (77,3%); y que mayoritariamente dos son destinadas a dormitorios (50%). En La Posada las viviendas son de menor superficie que las registradas en el conjunto de las localidades catastradas, donde se observa que el 58,4% tiene viviendas cuya superficie es de 50 mts² o menos, Donde el 79,8% tiene más de 5 piezas y el 92,2% tiene 2 dormitorios o más. (Ver tablas 159 a 161)

Tabla 154: Dimensiones Viviendas

Válidos	Frecuencia	Porcentaje	Porcentaje válido	Porcentaje acumulado
Hasta 30 mts2	6	27,3	27,3	27,3
Entre 31 y 50 mts2	10	45,5	45,5	72,7
Entre 51 y 70 mts2	1	4,5	4,5	77,3
Más de 70 mts2	4	18,2	18,2	95,5
Sin Información	1	4,5	4,5	100,0
Total	22	100,0	100,0	

Fuente: Catastro Social para LTE Maitencillo – Caserones. GAC 2010.

Tabla 155: Número de Piezas Totales

Válidos	Frecuencia	Porcentaje	Porcentaje válido	Porcentaje acumulado
Tres	3	13,6	13,6	13,6
Cuatro	2	9,1	9,1	22,7
Cinco	8	36,4	36,4	59,1
Más de Cinco	9	40,9	40,9	100,0
Total	22	100,0	100,0	

Fuente: Catastro Social para LTE Maitencillo – Caserones. GAC 2010.

Tabla 156: Nº de Piezas Dormitorio

Válidos	Frecuencia	Porcentaje	Porcentaje válido	Porcentaje acumulado
Una	2	9,1	9,1	9,1
Dos	11	50,0	50,0	59,1
Tres	5	22,7	22,7	81,8
Cuatro	4	18,2	18,2	100,0
Total	22	100,0	100,0	

Fuente: Catastro Social para LTE Maitencillo – Caserones. GAC 2010.

Media de habitantes por vivienda: Considerando la información presentada, es posible establecer la media de número de habitantes por vivienda, de piezas totales y de piezas destinadas a dormitorio, las que son muy semejantes a las cifras totales promedio del conjunto de localidades catastradas (3,86% v/s 3,96 respectivamente). (Ver tabla 162)

Tabla 157: Media de Nº de Habitantes, piezas totales y dormitorios

N	Nº de Habitantes por Vivienda	Número de Piezas Totales	Nº de Piezas Dormitorio
La Posada	3,86	4,05	2,50
General	3,96	4,36	2,85

Fuente: Catastro Social para LTE Maitencillo – Caserones. GAC 2010.

Materialidad de las viviendas: Con respecto a la materialidad de las viviendas de La Posada, es posible señalar que los materiales predominantes son piso de cemento (50%), techo de calamina (54,5%), y de muros tanto de material sólido (50%) como de material ligero (40,9%). Estos porcentajes se asemejan al promedio general del grupo de localidades, excepto por el material de los muros que a nivel general las viviendas son de material ligero (55,1%) (Ver tablas 163 a la 165)

Tabla 158: Material de Piso

Válidos	Frecuencia	Porcentaje	Porcentaje válido	Porcentaje acumulado
Tierra	2	9,1	9,1	9,1
Madera	1	4,5	4,5	13,6
Cemento	11	50,0	50,0	63,6
Cerámico	6	27,3	27,3	90,9
Tierra, Madera y Cemento	1	4,5	4,5	95,5
Madera y Cemento	1	4,5	4,5	100,0
Total	22	100,0	100,0	

Fuente: Catastro Social para LTE Maitencillo – Caserones. GAC 2010.

Tabla 159: Material de Muros

Válidos	Frecuencia	Porcentaje	Porcentaje válido	Porcentaje acumulado
Ligero	9	40,9	40,9	40,9
Sólido	11	50,0	50,0	90,9
Mixto	2	9,1	9,1	100,0
Total	22	100,0	100,0	

Fuente: Catastro Social para LTE Maitencillo – Caserones. GAC 2010.

Tabla 160: Material Techo

Válidos	Frecuencia	Porcentaje	Porcentaje válido	Porcentaje acumulado
Calamina	12	54,5	54,5	54,5
Zinc	8	36,4	36,4	90,9
Otros	2	9,1	9,1	100,0
Total	22	100,0	100,0	

Fuente: Catastro Social para LTE Maitencillo – Caserones. GAC 2010.

Acceso a Servicio Básicos: Fue posible caracterizar el grado de acceso a servicios básicos de los habitantes del sector de La Posada, el cual puede ser definido como aceptable considerando el carácter rural del emplazamiento. Esto debido a que existe un alto porcentaje de viviendas con abastecimiento de agua potable rural (90,9%), de viviendas conectadas a la red eléctrica (95,5%) de clientes de telefonía móvil (90,9%); y la utilización de gas licuado como combustible para cocinar (95,5%); mientras que existe un porcentaje medio de viviendas con disponibilidad de baño dentro de éstas (59,1%). Las cifras recién expuestas muestran un grado de accesibilidad a servicios básicos levemente superior al promedio de las localidades catastradas. (Ver tablas 166 a la 170)

Tabla 161: Abastecimiento de Agua

Válidos	Frecuencia	Porcentaje	Porcentaje válido	Porcentaje acumulado
Potable Rural	20	90,9	90,9	90,9
No Tiene	2	9,1	9,1	100,0
Total	22	100,0	100,0	

Fuente: Catastro Social para LTE Maitencillo – Caserones. GAC 2010.

Tabla 162: Servicios Higiénicos

Válidos	Frecuencia	Porcentaje	Porcentaje válido	Porcentaje acumulado
Cajón sobre Fosa	2	9,1	9,1	9,1
Pozo Séptico	2	9,1	9,1	18,2
Baño	13	59,1	59,1	77,3
No Tiene	1	4,5	4,5	81,8
Sin Información	4	18,2	18,2	100,0
Total	22	100,0	100,0	

Fuente: Catastro Social para LTE Maitencillo – Caserones. GAC 2010.

Tabla 163: Electricidad

Válidos	Frecuencia	Porcentaje	Porcentaje válido	Porcentaje acumulado
No Tiene	1	4,5	4,5	4,5
Red Pública	21	95,5	95,5	100,0
Total	22	100,0	100,0	

Fuente: Catastro Social para LTE Maitencillo – Caserones. GAC 2010.

Tabla 164: Combustible para Cocinar

Válidos	Frecuencia	Porcentaje	Porcentaje válido	Porcentaje acumulado
Gas	15	68,2	68,2	68,2
Mixto	6	27,3	27,3	95,5
Sin Información	1	4,5	4,5	100,0
Total	22	100,0	100,0	

Fuente: Catastro Social para LTE Maitencillo – Caserones. GAC 2010.

Tabla 165: Telefonía

Válidos	Frecuencia	Porcentaje	Porcentaje válido	Porcentaje acumulado
Móvil	20	90,9	90,9	90,9
No Tiene	2	9,1	9,1	100,0
Total	22	100,0	100,0	

Fuente: Catastro Social para LTE Maitencillo – Caserones. GAC 2010.

Actividad económica: La actividad económica principal de los jefes de hogar de La Posada es la agricultura, tanto como agricultor (22,7%) y como asalariado agrícola (18,2%). No obstante, estas cifras en conjunto muestran que en La Posada las actividades ligadas a la agricultura son menos representativas que en el conjunto de localidades catastradas. Así, un 40,9% de los jefes de hogar de La Posada realizan actividades ligadas a la agricultura, cifra que está por debajo del 57,2% representativo del conjunto de localidades catastradas. En La Posada el 22,7% declara estar pensionado cifra que duplica el promedio general de los sectores (11,2%). (Ver tabla 171)

Tabla 166: Actividad Económica

Válidos	Frecuencia	Porcentaje	Porcentaje válido	Porcentaje acumulado
Pensionado	5	22,7	22,7	22,7
Agricultor	5	22,7	22,7	45,5
Otras	8	36,4	36,4	81,8
Asalariado Agrícola	4	18,2	18,2	100,0
Total	22	100,0	100,0	

Fuente: Catastro Social para LTE Maitencillo – Caserones. GAC 2010.

Actividad ganadera: El porcentaje de jefes de hogar que posee algún tipo de ganado en La Posada es superior al promedio general de todas las localidades (18,2% v/s 6,7% respectivamente), pero sigue siendo una actividad a pequeña escala, destinada fundamentalmente al consumo doméstico y al transporte de productos.

Tabla 167: Ganado

Válidos	Frecuencia	Porcentaje	Porcentaje válido	Porcentaje acumulado
Tiene Ganado	4	18,2	18,2	18,2
No Tiene Ganado	18	81,8	81,8	100,0
Total	22	100,0	100,0	

Fuente: Catastro Social para LTE Maitencillo – Caserones. GAC 2010.

Tipo de plantaciones y producción promedio: En relación al tipo de plantaciones que existen actualmente en la localidad de La Posada, predomina ampliamente el de frutales (36,4%). Mientras, las cifras de familias que no tienen plantaciones (36,4%) son muy similares al promedio general de localidades catastradas (32,6%). (Ver tabla 173)

Tabla 168: Plantaciones por Tipo

Válidos	Frecuencia	Porcentaje	Porcentaje válido	Porcentaje acumulado
Verduras	2	9,1	9,1	9,1
Frutales	8	36,4	36,4	45,5
Verduras y Legumbres	1	4,5	4,5	50,0
Huerta	1	4,5	4,5	54,5
Legumbres, Verduras y Frutales	1	4,5	4,5	59,1
No Tiene	8	36,4	36,4	95,5

Sin Información	1	4,5	4,5	100,0
Total	22	100,0	100,0	

Fuente: Catastro Social para LTE Maitencillo – Caserones. GAC 2010.

No obstante lo anterior, el porcentaje de personas que no tienen producción agrícola en La Posada (77,3%) es muy superior al promedio de las localidades catastradas (55,1%), lo que puede explicarse debido al hecho de que existen muchas plantaciones de frutales que aún no tienen producción porque son plantaciones de corta data, y/o debido a que muchas plantaciones (sobre todo de frutales) que son de tipo ornamental o están orientadas al consumo doméstico. (Ver tabla 174)

Tabla 169: Producción Promedio Mensual

Válidos	Frecuencia	Porcentaje	Porcentaje válido	Porcentaje acumulado
Hasta 100 k	1	4,5	4,5	4,5
Entre 101 y 300 k	1	4,5	4,5	9,1
Más de 500 k	1	4,5	4,5	13,6
Sin Producción	17	77,3	77,3	90,9
Sin Información	2	9,1	9,1	100,0
Total	22	100,0	100,0	

Fuente: Catastro Social para LTE Maitencillo – Caserones. GAC 2010.

Turismo: En la localidad aquí tratada, el porcentaje de jefes de hogar que desarrollan o planean desarrollar alguna actividad ligada al turismo (22,7%) es superior al promedio de las localidades catastradas (14,6%), con cinco casos presentes. De ellos, sólo uno está operando actualmente, siendo un emprendimiento en el rubro del servicio de comida, mientras que los proyectos a futuro se orientan fundamentalmente al desarrollo de cabañas. Cabe destacar en este punto que al menos 2 casos de proyectos tienen algún grado de inversión de capital para la ejecución de obras, según fue posible observar en terreno. (Ver tablas 175 y 176)

Tabla 170: Actividades Ligadas al Turismo

Válidos	Frecuencia	Porcentaje	Porcentaje válido	Porcentaje acumulado
Si	5	22,7	22,7	22,7
No	16	72,7	72,7	95,5
Sin Información	1	4,5	4,5	100,0
Total	22	100,0	100,0	

Fuente: Catastro Social para LTE Maitencillo – Caserones. GAC 2010.

Tabla 171: Oferta de Turismo

Válidos	Frecuencia	Porcentaje	Porcentaje válido	Porcentaje acumulado
No Aplica	16	72,7	72,7	72,7
Proyecto Alojamiento y Cabalgatas	1	4,5	4,5	77,3
Proyecto Cabañas	2	9,1	9,1	86,4
Proyecto Cabañas y Café	1	4,5	4,5	90,9
Restaurante	1	4,5	4,5	95,5
Sin Información	1	4,5	4,5	100,0
Total	22	100,0	100,0	

Fuente: Catastro Social para LTE Maitencillo – Caserones. GAC 2010.

Fuentes de ingreso familiar: Las principales fuentes de ingreso para las familias de La Posada son el salario y las pensiones, a diferencia de lo que ocurre en el conjunto de localidades catastradas, en donde la agricultura es la fuente de ingresos familiar principal. (Ver tabla 177)

Tabla 172: Fuentes de Ingreso Familiar

Válidos	Frecuencia	Porcentaje	Porcentaje válido	Porcentaje acumulado
Agricultura	2	9,1	9,1	9,1
Agricultura Pensión	1	4,5	4,5	13,6
Agricultura y Asignación Familiar	1	4,5	4,5	18,2
Otros	1	4,5	4,5	22,7
Pensión	5	22,7	22,7	45,5
Pensión y Turismo	1	4,5	4,5	50,0
Pensión, Sueldo de Familiar	1	4,5	4,5	54,5
Salario	7	31,8	31,8	86,4
Salario Pareja	1	4,5	4,5	90,9
Sin Información	1	4,5	4,5	95,5
Trabajos Esporádicos	1	4,5	4,5	100,0
Total	22	100,0	100,0	

Fuente: Catastro Social para LTE Maitencillo – Caserones. GAC 2010.

Nivel de ingreso familiar: No se pudo obtener información del nivel de ingreso del 31,8% de los jefes de hogar de La Posada. Un 50% de los encuestados declara ingresos inferiores a los \$300.000 pesos, destacando 2 casos (9,1%) que caen en el nivel de indigencia. Solo un 13,6%

declara ingresos superiores a los \$500.000 pesos. Estas cifras ubican a La Posada como una localidad de menos ingresos económico que el conjunto de las localidades estudiadas. La observación en terreno permite inferir que las familias de menores ingresos se ubican en sectores de quebradas de difícil acceso (Ver tabla 178). De los dos casos que tienen ingresos menores a los \$50.000 mensuales, uno corresponde a una familia con tres habitantes en la vivienda, y el otro caso corresponde a una familia con cuatro habitantes por vivienda.

Tabla 173: Nivel de Ingreso Familiar

Válidos	Frecuencia	Porcentaje	Porcentaje válido	Porcentaje acumulado
Menos de \$50.000	2	9,1	9,1	9,1
Entre \$50.000 y \$149.000	4	18,2	18,2	27,3
Entre \$150.000 y \$299.000	5	22,7	22,7	50,0
Entre \$300.000 y \$499.000	1	4,5	4,5	54,5
Entre \$500.000 y \$1.000.000	3	13,6	13,6	68,2
No Sabe / No Responde	4	18,2	18,2	86,4
Sin Información	3	13,6	13,6	100,0
Total	22	100,0	100,0	

Fuente: Catastro Social para LTE Maitencillo – Caserones. GAC 2010.

Acceso a fuentes de financiamiento y programas sociales: Respecto del acceso a fuentes de financiamiento y a programas sociales, en La Posada el acceso a éstas es limitado, con menor acceso a las primeras en la localidad en comparación al conjunto de localidades (77,3% v/s 57,3%); mientras que para programas sociales la relación es de 77,5% en general, y de 72,7% en La Posada. (Ver tablas 179 y 180)

Tabla 174: Acceso a Fuentes de Financiamiento

Válidos	Frecuencia	Porcentaje	Porcentaje válido	Porcentaje acumulado
BANCOS	1	4,5	4,5	4,5
INDAP Y BANCOS	2	9,1	9,1	13,6
INDAP	1	4,5	4,5	18,2
NO TIENE	17	77,3	77,3	95,5
SIN INFORMACIÓN	1	4,5	4,5	100,0
Total	22	100,0	100,0	

Fuente: Catastro Social para LTE Maitencillo – Caserones. GAC 2010.

Tabla 175: Acceso a Programas Sociales

Válidos	Frecuencia	Porcentaje	Porcentaje válido	Porcentaje acumulado
Chile Solidario	4	18,2	18,2	18,2
Ninguno	16	72,7	72,7	90,9
Puente	1	4,5	4,5	95,5
Sin Información	1	4,5	4,5	100,0
Total	22	100,0	100,0	

Fuente: Catastro Social para LTE Maitencillo – Caserones. GAC 2010.

Pertenencia de etnia: Las cifras relativas a la pertenencia étnica indican que en La Posada el porcentaje de jefes de hogar que declaran pertenecer a alguna etnia es superior por 2,5 puntos porcentuales al total del conjunto de localidades catastradas. De este modo, el 22,7% de los jefes de hogar de La Posada se declara como indígena, correspondiendo el 100% de éstos casos a la etnia diaguita. (Ver tabla 181)

Tabla 176: Pertenencia a Etnia

Válidos	Frecuencia	Porcentaje	Porcentaje válido	Porcentaje acumulado
Diaguita	5	22,7	22,7	22,7
Ninguna	16	72,7	72,7	95,5
Sin Información	1	4,5	4,5	100,0
Total	22	100,0	100,0	

Fuente: Catastro Social para LTE Maitencillo – Caserones. GAC 2010.

Participación y permanencia en organizaciones sociales: Para la caracterización de la participación social en La Posada, es posible señalar que el porcentaje de participación de los encuestados en organizaciones sociales es del orden del 54,5%, lo que está levemente por debajo del promedio de las cuatro localidades catastradas, el que muestra cifras del orden del 58,4% (Ver tablas 182 y 183). La mayor parte de las personas que participan (31,8%) lo hacen desde hace más de 5 años. Lo que contrasta con el 42,7% del promedio general.

Tabla 177: Participación en Organizaciones Sociales

Válidos	Frecuencia	Porcentaje	Porcentaje válido	Porcentaje acumulado
Juntas de Vecinos	9	40,9	40,9	40,9
Junta de Vecinos y otra	3	13,6	13,6	54,5
No Participa	10	45,5	45,5	100,0
Total	22	100,0	100,0	

Fuente: Catastro Social para LTE Maitencillo – Caserones. GAC 2010.

Tabla 178: Tiempo de Permanencia

Válidos	Frecuencia	Porcentaje	Porcentaje válido	Porcentaje acumulado
Menos de 2 años	2	9,1	9,1	9,1
Entre 2 y 5 años	2	9,1	9,1	18,2
Más de 5 años	7	31,8	31,8	50,0
No Aplica	10	45,5	45,5	95,5
No Sabe	1	4,5	4,5	100,0
Total	22	100,0	100,0	

Fuente: Catastro Social para LTE Maitencillo – Caserones. GAC 2010.

Previsión de la salud: Al igual que lo observado a nivel general de las localidades, en La Posada la previsión de salud más utilizado por la población local es Fonasa, con un 81,8%. No obstante, el porcentaje de personas que no tiene ningún tipo de previsión de salud es de un 9,1%, muy superior al 3,4% a nivel general (Ver tabla 184). El uso de los servicios de salud públicos es la característica predominante en La Posada al igual que el resto de las localidades encuestadas. (Ver tabla 185)

Tabla 179: Previsión de Salud

Válidos	Frecuencia	Porcentaje	Porcentaje válido	Porcentaje acumulado
Fonasa	18	81,8	81,8	81,8
Isapre	1	4,5	4,5	86,4
No Tiene	2	9,1	9,1	95,5
Sin Información	1	4,5	4,5	100,0
Total	22	100,0	100,0	

Fuente: Catastro Social para LTE Maitencillo – Caserones. GAC 2010.

Tabla 180: Acceso a Salud

Válidos	Frecuencia	Porcentaje	Porcentaje válido	Porcentaje acumulado
Consultorio y Hospital	15	68,2	68,2	68,2
Privado	1	4,5	4,5	72,7
Consultorio, Hospital y Privado	5	22,7	22,7	95,5
Sin Acceso	1	4,5	4,5	100,0
Total	22	100,0	100,0	

Fuente: Catastro Social para LTE Maitencillo – Caserones. GAC 2010.

5. CONCLUSIONES

Estructura familiar: La jefatura de hogar en las localidades catastradas es principalmente masculina (60,7%) y de ellos, el 82,6% está casado. No obstante existe un importante número de mujeres (39,3%) que ejercen el rol de jefas de hogar, siendo la mayoría de ellas solteras (51,4%) y un 20% son viudas o separadas. Lo anterior indica la heterogeneidad de la familia de estas localidades, donde la biparentalidad, convive con la monoparentalidad, ejercida esta última principalmente por mujeres quienes se encuentran en condiciones más precarias que los hombres en aspectos de escolaridad e ingresos económicos. Esta situación tiende a ser más acentuada en La Posada e Imperial Bajo.

La condición anterior representa la existencia de un grupo importante de hogares que exhiben una mayor vulnerabilidad ya sea para acceder al mundo del trabajo o por acceder a trabajos calificados.

La media de habitantes por vivienda es 3,96 personas por vivienda y un 60,6% de las viviendas catastradas registran cuatro o más habitantes de forma permanente. En La Posada y en Las Porotas se registran las menores medias de habitantes por vivienda (3,86% y 3,88%, respectivamente.)

En muchos de los casos encuestados, se registran familias extensas, que van más allá de la composición típica de padres e hijos. Incluso, es común encontrar lazos de parentesco entre varios residentes de las localidades encontradas, sugiriendo un poblamiento de la zona a través de contactos familiares.

Edad: El rango etario de los jefes de hogar es elevado. Casi un 35% de los encuestados tienen más de 60 años y sólo un 6,7% reporta una edad inferior a los 35 años. Ello muestra la falta de conformación de familias jóvenes, lo que se explicaría en gran medida por la migración de los jóvenes en búsqueda de oportunidades laborales distintas a la agricultura, que es la actividad predominante del sector catastrado. Asimismo, existen varios casos de familias que se han radicado en la zona como parte de un proyecto de vida al término de su vida laboral activa.

Escolaridad: La distribución de la población según escolaridad muestra una dispersión amplia. Un 12% de los jefes de hogar no tiene estudios, en tanto que el 20% tiene estudios superiores completos. La escolaridad promedio es más bien baja: un 51,7% tiene estudios básicos completos o menos. Imperial Alto y Las Porotas concentran el 78% de los jefes de hogar con

estudios superiores, lo que está correlacionado con los mayores niveles de ingresos observados en esas localidades.

Actividad económica: El 57,2% de los jefes de hogar encuestados desarrolla alguna actividad económica relacionada con la agricultura. De los jefes de hogar que desarrollan sólo la actividad agrícola un 43% tiene plantaciones de frutales, verduras 15,6% y verduras y legumbres 15,6%. De la población que sólo desarrolla la agricultura el 34,4% tiene una producción mensual de más de 500 kilos. Cabe señalar que existe un importante número de jefes de hogar que son asalariados agrícolas (15,7%) y que tienen una baja escolaridad. Asimismo, se encuentra un 13,4% de jefes de hogar que son pasivos económicamente (Pensionados y dueña de casa).

Turismo: La explotación de la actividad turística como actividad económica del jefe de hogar, es algo que se encuentra en un 14,6% de la población encuestada. Sin embargo, 10 de los 13 que declaran alguna actividad relacionada con el turismo, señalan que ello aún se encuentra en una etapa de proyecto. Por consiguiente, el turismo es más bien una actividad deseada que efectiva, pues sólo en 3 hogares encuestados se encuentra alguna actividad económica relacionada con el turismo (arriendo de cabañas y servicio de comida).

Ingresos económicos: Un 25,8% de los hogares encuestados no aportaron información sobre sus ingresos económicos, siendo difícil atribuir las causas de su negativa a responder esta pregunta. Prácticamente la mitad de los hogares encuestados declaran ingresos iguales o inferiores a 300 mil pesos y sólo un 19,1% percibe ingresos superiores a 500 mil pesos, de los cuales un 5% corresponde a ingresos superiores a un millón de pesos. En las localidades de Imperial Alto y Las Porotas residen las familias que perciben ingresos mayores. La observación de terreno permite constatar que en Imperial Alto existen predios agrícolas con superficies mayores y cierta homogeneidad en cuanto a la actividad económica desempeñada y el nivel de ingresos percibidos. En cambio en Las Porotas, se aprecia una concentración de los ingresos altos en un número reducido de residentes. En ambos casos, estos ingresos mayores se correlacionan con estudios superiores. Por otra parte, a nivel general, se registra un bajo nivel de pobreza al compararse con el resto del país y sólo dos familias se ubican en el rango de indigencia.

Habitabilidad y calidad de vida: 3 de cada 4 familias (76,4%) son propietarios de las viviendas en que residen y los dos tercios (68%) residen en la zona por más de once años, lo que refleja el arraigo de este grupo en las localidades estudiadas. Un 28,1% de los encuestados reside en viviendas con más de 70 m² lo que es coherente con los niveles de ingresos registrados. Los

datos y la observación en terreno no registran casos mayores de hacinamiento y, en general, el grado de acceso a los servicios básicos en las localidades es más que satisfactorio dada la amplia cobertura de agua potable rural con el que cuentan las viviendas (89,9%); electricidad (93,3), y telefonía móvil (88,8%). Un poco más de la mitad de los hogares encuestados (55,1%) cuenta con los servicios higiénicos al interior de la vivienda. Las casas de las localidades del sector están construidas principalmente con material ligero (55,1%) y menor medida sólido (38,2%); en tanto el material de piso predominante es cemento (48,3%) y el del techo la calamina (50,6%) y el Zinc (38,8%). Los encuestados acceden mayoritariamente al servicio de salud público y Fonasa es el sistema de previsión de salud más utilizado por la población local, llegando a casi un 90% de cobertura. Cuentan con una Escuela Rural Básica en el sector y un Jardín Infantil en el sector de Chañar Blanco. Los caminos interiores son de bichufita y se encuentran bien mantenidos. Sólo Las Porotas y La Posada cuentan con alumbrado público. El comercio existente es menor y se abastecen principalmente en Vallenar.

Integración social y seguridad ciudadana: La observación en terreno refleja que no existe segregación de ninguna naturaleza en las localidades catastradas y por lo general los vecinos (61,8%) participan activamente en las organizaciones sociales en las que registran una permanencia mayor a cinco años (42,7%). Declaran que al ser comunidades relativamente pequeñas, se conocen entre ellos (facilitado por las relaciones familiares existentes entre muchos hogares) y que un forastero es fácilmente identificable, no registrándose incidentes mayores en las localidades estudiadas. Asimismo, declaran que cuentan con rondas periódicas de Carabineros y que acuden prontamente al ser llamados, lo que contribuye a una percepción de vida segura y tranquila.

Etnia: Un 20,2% de los hogares encuestados declaran vínculos con la etnia diaguitas, lo que pareciera ser un vínculo formal más que de activa pertenencia. No se registran organizaciones de pueblos originarios en las localidades estudiadas y no se reportan celebraciones, fiestas o ritos propios de la etnia en dichas localidades. Tan sólo se celebra la fiesta de la Cruz de Mayo y es celebrada por la comunidad en general.

Sectores emplazados en la Quebrada del Algarrobal: En las campañas realizadas durante el mes de Noviembre del año 2010, como complemento de la línea de base desarrollada para el estudio de impacto ambiental de este proyecto, se recorrieron nuevamente los sectores que en las campañas anteriores no se encontraron habitadas, dado el patrón de habitación discontinuo que presentan muchos lugares ligados a la crianza de ganado caprino y pequeña minería. Uno de estos lugares son los sectores de El Donkey y Merceditas, emplazadas en la Quebrada del

Algarrobal. En ambos sitios fue posible encontrar personas que habitan en el área, dependiendo de la disponibilidad de fuentes laborales que puedan encontrar en ésta. No obstante, y tal como se ha presentado en el EIA de este proyecto, se ha determinado que el área de influencia directa es de 200 metros desde el eje del trazado de la línea, por lo que utilizando este criterio ambos asentamientos se encuentran a una distancia que sobrepasa con creces este criterio. Para una mayor claridad se adjunta tabla de distancias con los sectores habitados esporádicamente en la Quebrada Algarrobal.

Tabla 181: Distancias al Eje de la Línea, sectores El Donkey y Merceditas

Lugar de habitación	Distancia del eje de la línea (en metros)
El Donkey	1.180
Mercedita (vivienda desocupada)	4.040
Mercedita última casa	4.310

Fuente: Catastro Social para LTE Maitencillo – Caserones. GAC 2010.

Por este criterio es que es posible consignar que no existirá afectación a la habitabilidad del área, así como tampoco a los habitantes de los sectores antes nombrados con algún cambio de trazado. Además se debe destacar que ésta no es un área que no tenga acción antrópica anterior. Esta área nació como un centro de comercio minero, por lo que es posible encontrar trapiches, viviendas abandonadas y piques, además del tránsito de camiones mineros que utilizan estas rutas para llegar a los sitios mineros.

En síntesis: Para efectos de análisis del impacto del trazado del tendido eléctrico sobre el medio humano, se estima prudente considerar solamente a los vecinos de las localidades de Las Porotas y La Posada dado que las comunidades de Imperial Alto e Imperial Bajo se encuentran alejadas del área del trazado del tendido eléctrico, de hecho, existen sólo 2 viviendas del sector de Imperial Bajo próximas al trazado, las que se encuentran a más de 400 m del trazado. Desde Imperial Alto la distancia es mucho mayor (más de 1000 m). (Ver figura N° 2)

Figura 2: Imagen de sectores Catastrados: Imperial Bajo, Imperial, La Posada y Las Porotas.

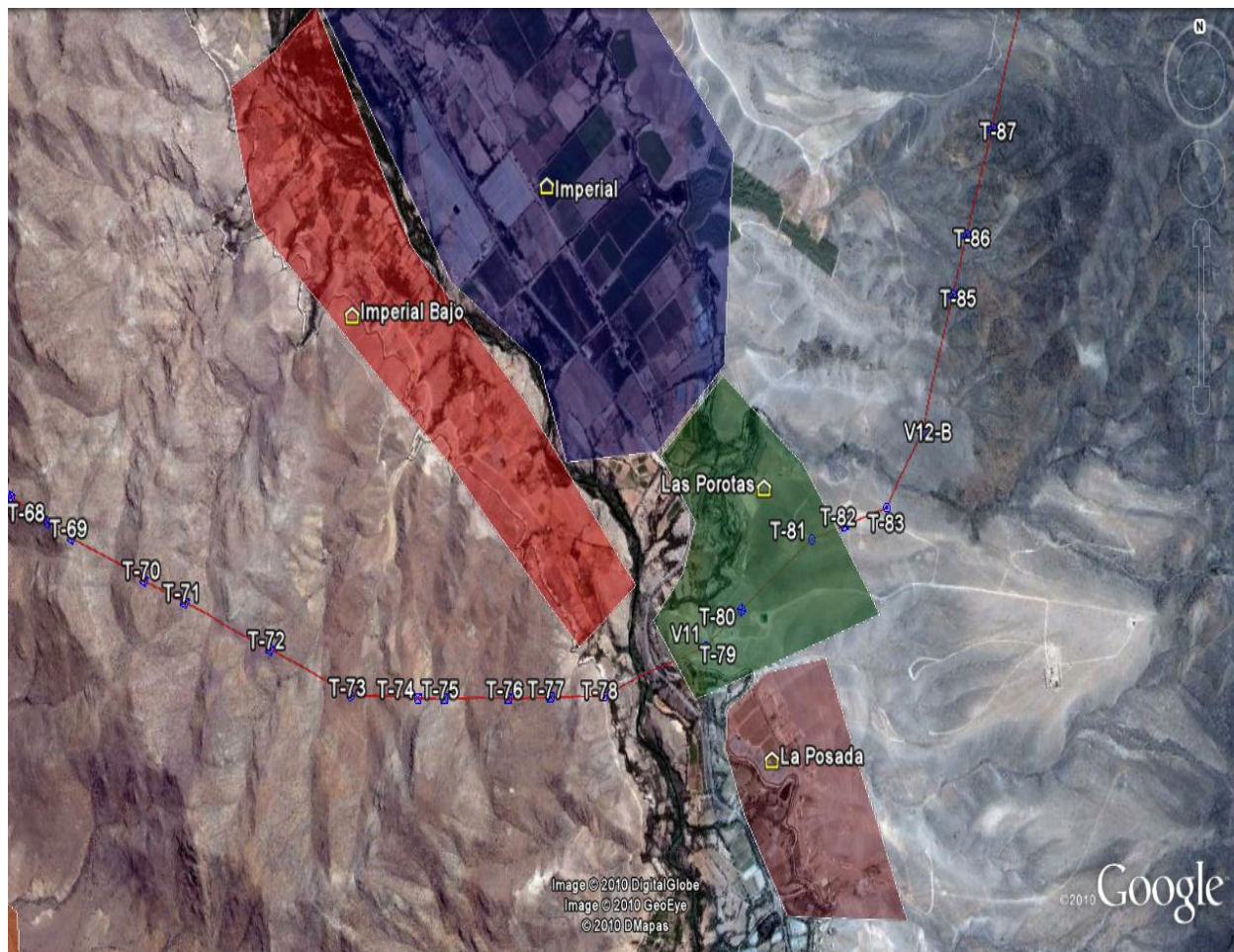

Fuente: Catastro Social para LTE Maitencillo – Caserones. GAC 2010.